[3] 2-1 [2]

¡Otra vez en **su final!**

El Sevilla, **a por su séptimo título** de la Europa League **ante la Roma de Mou** • Los goles de **Suso y Lamela** desatan la locura en el Pizjuán

[0] 0 0 [1]
Bayer Leverkusen-Roma

MARCA

VIERNES 19 DE MAYO 2023 • 1,20 € • www.marca.com

HAGAS LO QUE HAGAS AQUÍ NOS TIENES PARA SIEMPRE

NADAL ANUNCIA LO QUE NADIE QUERÍA ESCUCHAR: *"Mi intención es que el año que viene sea el último"*

LAPRESSE

Tras el baño, un lavado **de cara**

El club tiene deberes: otro '9', los laterales, apuntalar el centro del campo...

FINAL FOUR

UN CLÁSICO PARA REINAR EN EUROPA

Barça y Madrid se juegan hoy un puesto en la final de la Euroliga

Otra corona para **Kipchoge**

Galardonado con el Princesa de Asturias

21:00
GOL PLAY

Una final **para huir de la quema**

pressreader PRINTED AND DISTRIBUTED BY PRESSREADER PressReader.com +1 604 278 4604 COPYRIGHT AND PROTECTED BY APPLICABLE LAW

19

AÑOS pasaron desde la última vez que no jugó Roland Garros por lesión

4

PARTIDOS ha disputado esta temporada, con una victoria y tres derrotas

EFE

"Mi intención es que el año que viene sea el último"

NADAL CONFIRMA SU BAJA PARA ROLAND GARROS Y EL RESTO DE TEMPORADA • SU SUEÑO ES GANAR UNA ÚLTIMA VEZ EN PARÍS

JOAN SOLSONA

Desde el pasado 19 de enero, cuando conoció su dolencia en el psoas ilíaco de su pierna izquierda, Rafael Nadal había iniciado una contrarreloj para estar en condiciones de revalidar la corona de Roland Garros (28 de mayo al 11 de junio). A pesar de que aún restaban 10 días de margen para el inicio del Abierto galo, el tenista confirmó ayer que no estará en condiciones de volver a la competición esta temporada.

Sólo dejó la puerta abierta a poder estar en el equipo español de Copa Davis si disputan la fase final de la máxima competición por países en noviembre. "No voy a poder estar en Roland Garros después de muchos años sin faltar a la cita. Es una decisión que toma mi cuerpo. Necesito poner un punto y aparte a lo que es mi carrera deportiva", arrancaba en su primera comparecencia pú-

Se habrá perdido 15 torneos del 'Grand Slam' en las últimas 21 campañas

Nadal no podrá defender por primera vez la corona de Roland Garros. El campeón de 14 entorchados en la tierra de la capital francesa siempre había acudido a revalidar la Copa de los Mosqueteros, cuya reproducción a tamaño real se puede ver en la Rafa Nadal Academy de Manacor. El balear comparte con Djokovic el tope histótico de títulos de *Grand Slam* a pesar de que se habrá perdido 15 desde 2003, contando esta campaña.

LAS MEJORES **FRASES**

"Necesito poner un punto y aparte y por eso dejaré de entrenar"

"No pondré una fecha de regreso, la Davis podría ser un objetivo"

"Mi cuerpo ha sacado la bandera y ha dicho que hasta aquí"

"No merezco terminar así, me esforzaré para que el final sea otro"

EFE

LA FAMILIA, COMO APOYO
En primera fila estuvieron su padre Sebastià, su mujer Mery, su hermana Maribel, Moyá...

blica ante los medios desde que perdió su último partido el 18 de enero con McDonald en la segunda ronda del Open de Australia.

UN ÚLTIMO BAILE
Nadal , que cumplirá 37 años el próximo 3 de junio, habló abiertamente de colgar la raqueta en 2024: "Mi idea es retirarme el año que viene y jugar y disfrutar de los torneos más importantes de mi carrera. Podría ser un objetivo llegar a la fase final de la Copa Davis". En la mente de Rafa está la ilusión de volver a conquistar la tierra de Roland Garros una decimoquinta vez. Sería el mejor final para su carrera.

"No me merezco terminar así, voy a esforzarme para que mi final sea de otra manera. No quiero dejarme ir ahora. Siempre vale la pena hacer un esfuerzo más. Todo tiene un principio y un final y yo sólo soy uno más dentro de los grandes deportistas, artistas... Se acabará el año que viene una etapa con momentos que jamás hubiésemos soñado vivir y empezará otra etapa que no tiene que ser menos feliz", se sinceraba el tenista.

Rafa, que no ha dejado de entrenar desde marzo, se tomará un respiro para resetear su cuerpo y volver a la práctica cuando se sienta en condiciones físicas y anímicas para hacerlo. Ya no hay prisas en una temporada que se ha perdido por completo. Sólo disputó la United Cup y el Open de Australia, con un balance de un triunfo y tres derrotas. "Tengo que ponerle freno a esto o no llegaré al año que viene". Palabra de Nadal. ●

"Tengo que ponerle freno a esto o no llegaré al año que viene"

Rafa Nadal es atendido por el fisio en el encuentro ante McDonald durante el pasado Open de Australia. EFE

El doble de mérito de Rafa: **cuatro años lesionado**

TENDRÁ QUE UTILIZAR EL AÑO QUE VIENE SU RANKING PROTEGIDO O SER INVITADO PARA JUGAR LOS TORNEOS • DESAPARECERÁ DE LAS LISTAS TRAS PARÍS-BERCY

J.SOLSONA

Rafael Nadal se ha hecho un hueco en la historia del tenis y es uno de los tres miembros del *Big Three*, junto a Roger Federer y Novak Djokovic. Los tres se han repartido 60 de los últimos 71 títulos del *Grand Slam*. El tenista balear, con 92 trofeos en su palmarés, tiene un doble mérito.

Todos estos éxitos, sin olvidar las cinco Copa Davis y la medalla de oro individual en los Juegos Olímpicos (Pekín 2008) y en dobles (Río 2016), han llegado en mitad de un carrusel de lesiones. Desde el hombro izquierdo, en 2003, hasta el último percance físico en el psoas ilíaco de su pierna izquierda.

Sin contar todo el parón desde hoy hasta su posible regreso, igual en noviembre de esta campaña, el tiempo de baja deportiva se alarga hasta los 48 meses, es decir cuatro años. Cualquier otro se hubiera rendido ya, pero no Rafa, que quiere darse otra oportunidad en 2024.

Las primeras consecuencias de haber jugado tan poco esta temporada se reflejarán en la actualización de la clasificación ATP el 12 de junio a la conclusión de Roland Garros. Caerá más allá del puesto 130 y cuando vuelva al circuito profesional su casillero estará a cero. Los últimos 210 puntos se le restarán el 6 de noviembre, un día después de concluir el Masters 1000 de París-Bercy.

De esta forma, se verá obligado a recurrir al ranking protegido –vale para nueve torneos– y a las invitaciones para entrar en los cuadros. "Si puedo jugar con ranking protegido para no quitarle invitaciones a otros, mejor. Si lo tengo que hacer con *wild cards*, tampoco pasará nada, porque creo que me las he ganado", decía.

Nadal se queda sin el Abierto galo, Wimbledon y US Open, dejando la carrera por ser el GOAT de la raqueta en manos de su gran rival, Novak Djokovic. El serbio, que este lunes cumple 36 años, será uno de los favoritos en los Internacionales de Francia y, sin duda, será el principal candidato a revalidar la corona de Wimbledon.

En la tierra de París, *Nole* se las tendrá que ver con Carlos Alcaraz, que llegará como número uno. "Me pongo entre los candidatos a ganar y no tengo miedo a decirlo". El fenómeno de El Palmar también lamentó que Nadal, su ídolo de infancia, se quede sin jugar su torneo favorito: "Es muy doloroso y triste que Rafa no pueda estar. Deseando que la próxima temporada sea muy buena para él y que pueda despedirse como el gran campeón que es".

Djokovic, derrotado por Holger Rune en los cuartos de Roma, tiene que mirar por el retrovisor lo que hace Daniil Medvedev. El ruso, verdugo ayer del alemán Yannik Hanfmann, por un doble 6-2, está a dos triunfos de desplazar al balcánico hasta el tercer puesto del podio mundial. Medvedev también se acordó de Nadal: "Ojalá que vuelva pronto". ●

6
NOVIEMBRE día en el que Nadal se quedará sin puntos en las listas de la ATP

9
TORNEOS podrá utilizar Rafa su ranking protegido para jugar torneos

Nadal, con el trofeo de Roland Garros.

UN PUNTO ES UN PUNTO
Jesús Sánchez @Sanchez_Jesus

RAFA, NO TE HAS IDO Y YA TE EXTRAÑAMOS

Rafa Nadal dijo ayer que el 2024 será su último año en el tenis, anunciando lo que parece el trailer de un documental que todavía no se sabe cuántos capítulos tendrá, si se ha producido o si nos hará reír o llorar, su particular Last Dance. Es inevitable ponerse nostálgico con el anuncio del mallorquín, leyenda siempre, también para asumir este punto y aparte que parece un cráter en su legendaria hoja de servicios. **A las personas que admiras tanto las echas de menos incluso antes de que se vayan**, por eso duele tanto su anuncio. Te extraño aunque estés aquí porque sé que te vas a ir.

PÉRDIDA
Un sentimiento de pérdida nos envuelve incluso sabiendo que volveremos a verle jugar en unos meses. **Es un manto agridulce, con aroma de fin de una época irrepetible** en la que España se sintió importante, única, porque tenía un superhéroe en las canchas de tenis, un ejemplo de superación y esfuerzo, un competidor indomable, un generador de entusiasmo y energía, un referente espiritual que con su coraje movía montañas, en suma, un mito que hacía cosas imposibles y ahora ha decidido dejar la capa de Superman en el armario.

¿Y AHORA A QUÉ JUGAMOS?
Es la pregunta que me hice cuando se retiró Michael Jordan, cuando Pau Gasol dijo que ya estaba bien, cuando Federer guardó la raqueta, cuando Kobe se dejó la vida en un maldito helicóptero. Les creíamos inmortales y van y nos hacen esta faena, invitándonos a ver un partido que no nos gusta del todo, el de los recuerdos que nos hicieron felices, pero que ya no volverán. No, no habrá otro Rafa.

Toca respetar sus tiempos y sus ausencias, apoyar su regeneración física y espiritual, desearle suerte y salud, y pedir al destino que su cuerpo y su alma le permitan un adiós sobre el polvo de ladrillo, corriendo de lado a lado en busca de pelotas infinitas, llegando a las esquinas como si tal cosa, tirándose al suelo tiznado de naranja y conectando golpes que ya forman parte de nuestra memoria, de la eternidad. Levantando el puño. "Vamosssss".

La crónica

por **Alberto Fdez.**
@Albertoflorenzo

Nadie la quiere como el Sevilla

ÉPICO PARTIDO DEL EQUIPO NERVIONENSE PARA METERSE EN OTRA FINAL EUROPEA

Partidazo con ocasiones en las dos áreas, hasta que Vlahovic rompía el empate en el 65' • Un zapatazo de Suso mandó el partido a la prórroga y Lamela lo sentenció con agonía

Locura, emoción, llanto de alegría y mucha dosis de épica. En el año más complicado del Sevilla en dos décadas, el club andaluz vuelve a pisar una final de la Europa League. Una competición que respeta, quiere y hace suya como nadie en la historia. Porque el fútbol de la pasión, de un estadio entregado a un equipo y un objetivo, volverá a soñar con repetir una gesta. La Roma espera en Budapest el día 31 de mayo. Antes, ha tenido que superar al Manchester United y la Juventus. Sufriendo como nunca frente al equipo italiano. Con prórroga, muchos nervios y uno menos en los últimos minutos. Pero este Sevilla es de granito en su torneo. Para echarlo casi que hay que matarlo y aún no se conoce quien pueda. Mourinho querrá arrebatarle la gloria. El Sevilla ha demostrado que como él nadie quiere a la Europa League. Por eso es su Rey.

Qué primer periodo más primoroso de fútbol para los espectadores neutrales regalaron ambos equipos. Pese a las amenazas italianas, quien mandaba era el Sevilla. Con muchos robos de la segunda línea. Rakitic incluso atrapó uno en el segundo minuto dentro del área. No encontró rematador. No iban a tardar en llegar las ocasiones. Casi en cascada, con minutos de auténtica locura. La primera vez que pudo desplegarse con cierta soltura la Juve llegaría la primera gran ocasión de la noche. Un córner rematado por Gatti (autor del gol del empate en la ida) y respuesta genial de Bono. Necesitaba el Sevilla también tener su ocasión para que el manicomio de su grada también se desatase. Y si buena fue la intervención de Bono, qué decir de Szczesny. Remate de cabeza en plancha de Ocampos en el primer palo y mano salvadora junto al poste, entrando sólo la mitad de la pelota. Se cantó gol. No llegó a entrar. Qué poquito le faltó al extremo argentino. Ya era un no parar.

Iba la noche de porteros. Bono, en cambio, no pudo hacer nada ante el buen movimiento de Kean ante Badé, plantándose mano a mano y enviando su disparo cruzado a la cepa del poste. La Juve, cada vez que llegaba, era para hacer daño de verdad. Sin tregua. Incluso se pudo

RAMÓN NAVARRO

SEVILLA	2	1	JUVENTUS
Entrenador Mendilibar ★★			Entrenador Allegri ★★
13 Bono ★★		1 Szczesny ★★	
16 Jesús Navas ★★		15 Gatti ★	
→ 24 Papu Gómez 106' ★		3 Bremer ★★	
22 Badé ★★		6 Danilo ★	
6 Gudelj ★★		11 Cuadrado ★	
19 Acuña ★★		→ 14 Milik 106' ★	
20 Fernando ★★		44 Fagioli ★	
10 Rakitic ★★		→ 32 Paredes 41' ★	
55 Ocampos ★★		5 Locatelli ★	
→ 17 Lamela 70' ★★		→ 20 Miretti 86' ★	
21 Óliver Torres ★★		25 Rabiot ★★	
→ 7 Suso 62' ★★★		43 Illing-Junior ★	
→ 4 Rekik 118' ★		→ 17 Kostic 86' ★	
25 Bryan Gil ★★★		22 Di María ★	
→ 2 Montiel 100' ★		→ 7 Chiesa 64' ★	
15 En-Nesyri ★★		18 Moise Kean ★	
		→ 9 Vlahovic 64' ★	

Ramón Sánchez-Pizjuán 42.194 espectadores

Árbitro: Danny Makkelie (Países Bajos) ★★

Tarjetas: 11' **Moise Kean** 57' **Acuña** 105' **Danilo** 116' **Acuña** 118' **Suso**

Goles: 0-1 65' **Vlahovic** define ante Bono en la primera ocasión de la Juve en el partido. **1-1** 71' **Suso** anota de potente disparo con la izquierda. **2-1** 95' **Lamela** cabecea un centro de Bryan Gil.

¿Otra vez? Sí, otra vez y ya será la **séptima**

EL SEVILLA GANÓ LA UEFA CADA VEZ QUE PASÓ DE CUARTOS; LA ROMA ESPERA EL DÍA 31 EN LA FINAL

R. GUEVARA
SEVILLA

Del infierno blanco ante el Manchester United al manicomio rojo frente a la Juventus. El Sánchez-Pizjuán no hace amigos y ayer llevó al Sevilla a su séptima final de la Europa League. '¿Otra vez? Sí, otra vez', que dicen por Nervión. El hexacampeón reescribirá su historia el próximo 31 de mayo en el Puskás Aréna de Budapest ante la Roma de Mourinho. El camino del Sevilla en su torneo fetiche cumple el mismo guión cada vez que se proclamó campeón: si pasaba de cuartos de final, levantaba el trofeo.

Schalke, Osasuna, Valencia, Fiorentina, Shakhtar Donetsk y Manchester United fueron eliminados por el Sevilla en semifinales en los seis títulos que luce en sus vitrinas: 2006 en la final frente al Middlesbrough en Eindhoven, 2007 ante el Espanyol en Glasgow, 2014 frente al Benfica en Turín, 2015 contra el Dnipro en Varsovia, 2016 ante el Liverpool en Basilea y 2020 en Colonia ante el Inter de Milan. La Juve se ha convertido en la séptima víctima de los sueños nervionenses con el Ramón Sánchez-Pizjuán como fiel escudero. El cuadro andaluz no conoce la derrota en la Europa League al amparo de su afición: 19 partidos, con un balance de 17 victorias y dos empates.

El Sevilla jugará su séptima final de la Europa League y esta vez contará con el aliento de sus aficionados en las gradas. El último título en Colonia fue sin público en las gradas por la pandemia. El sevillismo ha vivido la presente edición con la ilusión de la primera vez. Ha sido una temporada muy dura, con el fantasma del descenso acechando en la competición casera, la eliminación de la Champions y una Europa League que se miraba de reojo con nostalgia de tiempos mejores.

Y capítulo aparte para José Luis Mendilibar. Tres entrenadores ha tenido el Sevilla esta temporada y ha sido el técnico vasco el encargado de dar la vuelta al equipo como un calcetín ganándose al vestuario y a la afición. Mendi también se merece esta final. ●

ACUÑA SE PIERDE LA FINAL POR EXPULSIÓN

A cinco minutos del final de la segunda parte de la prórroga, Acuña tardó a la hora de ejecutar un lanzamiento de banda y recibió la segunda tarjeta amarilla. Una absurda expulsión que le impedirá disputar la final.

El Papu celebra eufórico el pase a la final con sus compañeros.

GOL PARA LA HISTORIA

Erik Lamela celebra el tanto en el primer tiempo de la prórroga que llevó el éxtasis al Pizjuán. Bryan Gil y En-Nesyri corren tras el argentino gritando el 2-1 sevillista.

ver un tanto en el primer periodo, otra vez con llegada peligrosa de la Juve. Rabiot remató un pase de Locatelli a puerta vacía. El centrocampista italiano había partido de fuera de juego.

Antes del descanso, la polémica. Óliver Torres cayó por un entradón de Cuadrado sobre la línea del área. El colegiado no revisó la jugada hasta que se paró el juego. El VAR le dijo que nada, aunque se ve que estaba pisando la línea (al menos la puntera) y la patada es criminal. Eso encendió al público y al propio Sevilla para marcharse a los vestuarios con esa sensación de que le habían birlado su mejor opción de ponerse por delante.

DE GOLPE EN GOLPE

El Sevilla salió el segundo periodo como si fuese perdiendo. Demasiados riesgos, dejando muy desprotegida su retaguardia, con los retornos de Rakitic y Fernando cada vez más complicados. Rabiot pudo castigar una indecisión de Gudelj de ir a taparle. Bremer también pudo anotar en un remate de cabeza a balón parado. No estaba mal el Sevilla, pero el peligro italiano era constante. Allegri sacaba al terreno de juego una nueva pareja de ataque, con Vlahovic y Chiesa. Y el balcánico no tardaría en demostrar su nivel. La Juventus no podía marcar de gran jugada, como las que ya había realizado, sino de un error. Un saque de banda mal ejecutado terminó en pies de Vlahovic, quien chocando con Gudelj y Badé (se estorbaron al taparle), se quedó mano a mano con Bono para batirle picando la pelota.

Antes de ese doble cambio en ataque del técnico italiano, Mendilibar había metido a Suso en el terreno de juego. El gaditano se había recuperado milagrosamente de una rotura muscular. Estaba para media hora. Cada balón que tocaba se le notaba con ganas, muy enchufado. Y cuando más lo necesitaba el Sevilla, un zapatazo suyo se colaba en la portería juventina. Tocaba empezar de cero. Nervión volvía a rugir. Era el momento de balones a Suso. La mejor la tendría En-Nesyri antes de la prórroga, con un cabezazo a pase del '7' que mandaba el meta polaco a córner. Tocaba irse al tiempo extra.

PRÓRROGA ETERNA

La Juve ya había realizado cinco permutas; el Sevilla, dos. Y el peso de los minutos se notaba en los locales, aunque no había quien los sacase del campo. Querían dejarse el alma por intentar hacer nuevamente historia. Los italianos tuvieron dos acercamientos peligrosos en los primeros minutos, para Vlahovic y Chiesa. El Sevilla se había empezado a partir en dos. Sin embargo, jugadores como Bryan Gil, que habían hecho un esfuerzo tremendo, siempre se guardan algo. Un centro del de Barbate lo cabeceó Lamela a la red. Explotaba el Sánchez-Pizjuán. Quedaba un mundo por delante, pero la ventaja era andaluza. Ahora debían saber llevar el partido a su terreno.

El sufrimiento se iba incrementando minuto a minuto, con continuos ataques del conjunto *bianconero*. Chiesa se encontró un balón muerto en el área que mandó a las nubes. Se empezó a jugar poco y a protestar mucho. Por un saque de banda tardío le mostraba el colegiado la segunda amarilla de Acuña. Parecía no saber que tenía ya una. Más épica si cabe. Sufrimiento inenarrable en las gradas. El colegiado al fin señaló el final. Otra final. El día 31 de mayo se cita, otra vez, el Sevilla con la historia. ●

13
PLENO del Sevilla entre semifinales y finales de la Liga Europa

63
CENTROS AL ÁREA, la cifra más alta del Sevilla desde 2019

7
PRÓRROGAS europeas seguidas llevaba sin ganar el Sevilla

Polémica... y 'remontadón'

EL SEVILLA VENCE A LA ADVERSIDAD

De un posible penalti a favor no señalado a un gol encajado que no evitó el éxtasis final

MIGUEL Á. MORÁN
SEVILLA

Montaña rusa de emociones la vivida anoche por el Sevilla en el Ramón Sánchez-Pizjuán. Los de Mendilibar se marcharon al vestuario en el descanso muy molestos por una decisión arbitral en una acción en la que reclamaron penalti sobre Oliver. "No es una jugada que entre en discusión, es una patada dentro del área, es penalti. El árbitro lo tenía complicado, pero el árbitro de VAR debió avisar", dijo Monchi en Movistar.

A la polémica siguió un gol de Vlahovic a los 20 minutos de la reanudación. Pero ni un posible error arbitral ni una eliminatoria cuesta arriba frenó a un Sevilla que se crece en esta competición y que fue capaz no sólo de igualar el marcador con un golazo de Suso sino de, en una agónica prórroga, dar la vuelta al partido con un gran testarazo de Lamela para sellar la séptima clasificación para una final del segundo torneo continental.

EMOCIÓN ABSOLUTA

El protagonista de la remontada, Lamela, se emocionó al valorar lo vivido: "¡Qué más puedo pedir, mira lo que es esto! Increíble, desde el primer minuto, la gente... Es para agradecer. Tuvimos un año complicado al principio y mira ahora dónde estamos". Tuvo tiempo de pensar tras su gol: "Muchas cosas se me pasaron por la cabeza: buenos momentos, malos, un momento único de euforia, ahora estamos a un pasito".

"Es una noche que voy a recordar siempre. Mi familia llegó ayer de Buenos Aires y le puedo dar esta alegría, lo soñé ayer y se dio", dijo. Navas el capitán, también se emocionó: "Otra final con mi equipo desde pequeño, impresionante". ●

Los jugadores del Sevilla festejan la clasificación. RAMÓN NAVARRO

> *Ayer lo soñé y se dio, esto lo voy a recordar siempre"*
>
> **LAMELA** JUGADOR DEL SEVILLA

JOSÉ CASTRO
Presidente del Sevilla

"NO SOMOS LOS REYES DE LA EUROPA LEAGUE POR CASUALIDAD..."

R. G. SEVILLA

El presidente del Sevilla, José Castro, se mostró eufórico tras el pase de su equipo a la final: "Era difícil en un año muy duro llegar a una final, pero el Sevilla nunca se rinde. No es por casualidad que somos los reyes de la Europa League. Nos transformamos, la ciudad, la afición. Partido extraordinario. El que gana al final siempre es el Sevilla". Sobre la renovación de Mendilibar, dijo: "No es el momento, está haciendo lo que nos prometió. La plantilla era buena, había que saber dirigirla". ●

> *Mendilibar hace lo que nos prometió, esta era una buena plantilla"*

III CONGRESO INTERNACIONAL TELVA 2023

EDICIÓN SUPERACIÓN
2 DE JUNIO TEATRO GOYA, MADRID de 9:00 a 17:30h

EL 2 DE JUNIO VUELVE EL CONGRESO INTERNACIONAL TELVA, con el bienestar como eje central. En esta edición trabajaremos la SUPERACIÓN, una herramienta imprescindible para los tiempos actuales.

LAS MEJORES PONENCIAS EN SUPERACIÓN

Elsa Punset
Escritora, filósofa y divulgadora

Boris Cyrulnik
Neurólogo y psiquiatra, autor de "Los patitos feos"

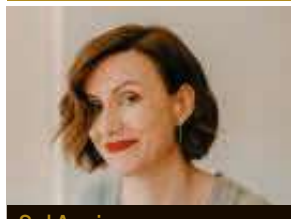
Sol Aguirre
Coach, escritora y ponente

Fernando Vega de Seoane
Empresario y padre de familia

Khadija Ajahiou
Estudiante universitaria

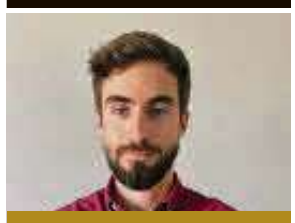
Florencio García Escribano
Psiquiatra, y Director médico. CENTRO SANITARIO ALIES

Ana Brito
Creadora de El Show de Briten

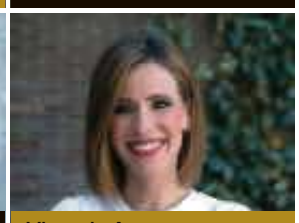
Victoria Arnau
Periodista y copresentadora en "Espejo Público"

** Foto Luis Malibrán

Patrocinado por: REALE SEGUROS
Organizado por: Unidad Editorial
Colabora:

Teatro Goya, calle de Sepúlveda 3–5, Madrid.

congresointernacional.telva.com

...Y ya espera Mourinho

LA ROMA, GANADORA DE LA CONFERENCE EL AÑO PASADO, REPITE FINAL EUROPEA

Superaron al Bayer Leverkusen en una eliminatoria apretada con un único gol • Es la novena final europea de Mourinho en su carrera • Xabi Alonso se queda sin premio a su gran año

BAYER LEVERKUSEN	0
ROMA	0

BayArena — **30.210 espectadores**

LEVERKUSEN (1-3-4-2-1) Hradecky | Tapsoba 90+7', Tah → 86' Amiri, Hincapie 45+3' | Frimpong, Demirbay, Palacios 56' → 80' Hlozek, Bakker 70' → 73' Adli | Wirtz, Azmoun y Diaby 90'
Entrenador Xabi Alonso.

ROMA (1-3-5-2) Rui Patricio 12' | Mancini, Cristante 89', Ibañez 70' | Celik → 78' Smalling, Bove, Matic, Pellegrini, Spinazzola → 34' Zalewski | Belotti → 46' Wijnaldum, Abraham 90+9'
Entrenador José Mourinho.
Árbitro: S. Vincic (Eslovenia)

IRATI PRAT

El Bayer Leverkusen - Roma tuvo el guión que José Mourinho venía dibujando en su cabeza estos últimos días... y el que Xabi Alonso más se temía. El 1-0 de Bove en Roma fue decisivo: el 0-0 del BayArena daba el pase a los italianos a su segunda final europea en dos años. Tras ganar la primera Conference League de la historia, ahora suben al siguiente nivel. Los capitalinos afrontaron mejor la eliminatoria y supieron leer cada fragmento del partido, anulando a un Leverkusen que perdió su *frescura* ofensiva durante 180 minutos.

El primer tiempo fue claramente para los locales. Si a la Roma se le caían los lesionados (Spinazzola y Celik alargaron una lista que llena la enfermería de Trigoria); al Bayer Leverkusen, las ocasiones. Tuvo el balón y fue dominador de un encuentro que, en cambio, no era capaz de abrir porque la Roma controlaba y defendía bien su área. Más tensión que fuego real.

La segunda parte fue de impotencia para los germanos: apenas un par de ocasiones realmente claras y una Roma que defendía con once hombres en campo propio sin ningún tipo de rubor. *La Loba* llevaba firmando el 0-0 desde el pasado jueves.

LAPRESSE

MOURINHO LO CELEBRÓ A LO GRANDE El técnico luso de la Roma lo festejó por todo lo alto con sus jugadores tras lograr la clasificación a la final de Budapest.

EUROPA LEAGUE

OTRA FINAL PARA MOU

"El presente es más importante, el pasado es el pasado... no conocemos el futuro. Me pasó con el Oporto jugar dos finales europeas en dos años consecutivos, quiero llegar a esta final", había declarado Mourinho en la rueda de prensa previa al partido. Y su deseo se cumplió ante uno de sus alumnos, Xabi Alonso.

De este modo, *The Special One* disputará la novena final europea de su carrera: tiene dos finales de Liga de Campeones, tres de Europa League, una Conference League y tres Supercopas de Europa. ●

> *"Sólo puedo decir gracias a los aficionados"*
>
> **XABI ALONSO** ENTRENADOR LEVERKUSEN

> *"Quiero dar una alegría a toda la gente de Roma"*
>
> **JOSÉ MOURINHO** ENTRENADOR ROMA

Fiore-West Ham, en la 'finalísima'

CONFERENCE LEAGUE La Fiorentina remontó en la prórroga (1-3) y completa el trío de finalistas italianos en Europa

JUAN CASTRO

Fiore y West Ham jugarán la final de la segunda edición de la Conference. Los italianos completan así el trío de finalistas europeos: Inter (Champìons); Roma (Europa League); y Fiorentina (Conference League).

En el Basilea-Fiore, el choque se fue a la prórroga tras un doblete del argentino Nico González. Ahí, el partido estuvo interrumpido 10 minutos por un percance de salud de un hincha en la grada. Una vez reanudado, el choque se resolvió en el 129' con un tanto (1-3) de Antonin Barak tras un buena intervención de Luka Jovic, que entró en el 91'.

El AZ-West Ham, que traía un 2-1 de Londres, lo resolvió el español Pablo Fornals, que entró en el 75', con una diana en el 94'.

La cita será en el Eden Arena de Praga el 7 de junio. ●

CONFERENCE LEAGUE

Pep, en la banda. EFE

La Premier ya busca a los mejores del año

PEP, ARTETA Y EMERY, entre los nominados a 'Mejor Entrenador'

ALBERTO RUBIO

A escasas jornadas de terminar, la Premier League ya busca a los mejores futbolistas y entrenadores de la temporada 2022/23. Como es habitual, los votos del público se combinarán con los de un panel de expertos para decidir el ganador. Y hay presencia española entre los candidatos.

En el rol de entrenador, mucha: Pep Guardiola, técnico del Manchester City, Unai Emery, preparador del Aston Villa, y Mikel Arteta, del Arsenal, han sido incluidos en la lista de nominados a mejor entrenador de la Premier League esta temporada. De Zerbi, Eddie Howe y Marco Silva completan la lista de nominados. La temporada pasada el premio fue para un Klopp (que no ganó la Premier League) y que no está nominado esta temporada.

ERLING HAALAND, DE BRUYNE Y ODEGAARD ESTÁN NOMINADOS

En el galardón de mejor futbolista, no obstante, no hay españoles... pero sí ex de LaLiga: Kevin de Bruyne, Erling Haaland, Martin Odegaard, Marcus Rashford, Bukayo Saka y Kieran Trippier son los nominados a mejor jugador de la Premier League en la temporada 2022-2023. Rodri, por lo tanto, se queda fuera. Sí podría repetir Kevin De Bruyne, ganador en la 2021/22. ●

Tras el baño... lavado de cara

LA CONTUNDENTE DERROTA DEL MADRID ANTE EL CITY CONFIRMA LAS CARENCIAS EN LAS QUE DEBE TRABAJAR EL CLUB: UN DELANTERO AL MARGEN DE BENZEMA, APUNTALAR EL RELEVO EN EL CENTRO DEL CAMPO, REFORZAR LOS LATERALES...

PABLO POLO

La histórica Champions del Real Madrid de la campaña pasada sirvió para aplazar algunas decisiones que a la vista de lo ocurrido esta temporada no debieron esperar más. Suele ocurrir que los cambios más importantes se hacen ya tarde porque los éxitos nublan la vista de los dirigentes. Bien es cierto que el plan era Mbappé, y éste dio plantón, pero había que apuntalar una plantilla que evidenció carencias, pero no se hizo tras un temporadón, con doblete incluido, y los deberes se guardaron en el cajón.

Se siguió con futbolistas que no entran en los planes de Ancelotti: Vallejo, Odriozola, Hazard y Mariano, más Ceballos hasta bien entrada la temporada e incluso Nacho, que ha quedado en un segundo plano. Sin olvidar el bajón de Tchouaméni tras el Mundial cuando era el recambio de Casemiro. Hasta seis futbolistas, demasiado en una plantilla que aspira a ganarlo todo. Tras el baño del City, se ha visto que con esta plantilla no da para disputar la Liga si sobre todo si estás inmerso en la Champions, donde realmente se compite con los mejores. Estas son las necesidades más evidentes de cara a la próxima campaña.

UN DELANTERO AL MARGEN DE BENZEMA

Karim Benzema ha pasado por una temporada más que complicada. El francés era el desatascador ideal cuando las cosas no iban bien por su claridad en el juego y por sus goles, pero en el Etihad se le vio muy por debajo de su nivel, confirmando que no ha terminado de arrancar este año. Mariano acaba contrato, aunque nunca fue una alternativa, y la última vez que se fichó un recambio, Jovic por 70 millones, no resultó. No es fácil afrontar esta carencia. Lo ideal para el Madrid sería esperar hasta junio de 2024 sin demasiados cambios y volver a la carga a por Mbappé o Haaland, cuando parece haber opciones reales, para asumir el rol de Karim. Pero la cuestión es qué hacer hasta esa fecha, siempre contando con que vendría uno de los dos. La otra es traer un nueve de segundo nivel que acepte el papel de suplente de Karim o ir ya este verano por un ariete contrastado, algo más remoto dado que no concuerda con la política actual del club en su apuesta por el talento jo-

UNA NOCHE QUE INVITA A LA REFLEXIÓN La dura derrota ante el City obliga al Madrid a retomar decisiones pendientes.

ÁNGEL RIVERO

ven. La opción de la casa para la transición es Álvaro Rodríguez, el ariete del Castilla en cuyo potencia confía al máximo Ancelotti.

LAS CARENCIAS EN LOS LATERALES: DOS JUGADORES MÁS

Lo ocurrido esta campaña con el lateral izquierdo ha dejado claro la falta de planificación de la plantilla. Ya se ha cerrado el regreso de Fran García. Las lesiones del ahora denostado Ferland Mendy han dejado claro que sin el francés no hay un recambio. Ha terminado por jugar ahí Camavinga, muy a su pesar. Ha cometido errores de bulto, especialmente en el Etihad, propios de un futbolista que está hecho para todo menos para ser defensa, y se ha perdido un gran pivote como se vio en Anfield. La cuestión es si con Mendy más el aún jugador del Rayo es suficiente. Por la derecha, la cuestión es si el Madrid se puede permitir el lujo de que su lateral derecho esté solo para las citas importantes. Lucas es el recambio, también, que no se olvide, es otro reconvertido desde los tiempos de Zidane porque no había otro. Y ha cumplido. El tema es si con eso basta para cuando vuelva el City. Si se marcha Odriozola, el club puede buscar otro lateral derecho.

EL FICHAJE DE BELLINGHAM Y RECUPERAR LA MEJOR VERSIÓN DE TCHOUAMÉNI

El Madrid apuntaló su centro del campo estos últimos años con Camavinga primero y Tchouaméni después viendo que el final de Modric y Kroos se iba acercando, pero la realidad es que cuando más hacían falta, ante un City que invade esa zona del campo, no apareció ninguno de los dos por distintas circunstancias en la final anticipada de la Champions. El siguiente objetivo es Bellingham y parece que está más que encarrilado el fichaje aunque viene para dar más músculo aún a la medular, pero con el inglés no bastará. Habrá que recuperar a Tchouaméni, que deleitó como el nuevo Casemiro hasta el Mundial pero que se ha venido abajo tras Qatar. También Camavinga ha dejado claro este año que puede dar soluciones en esa zona del campo, pero sobre todo en el puesto de Tchouaméni. El club parece que renovará al final a Kroos y a Modric, por lo que Ancelotti tendrá de nuevo la difícil papeleta de gestionar el relevo que nunca acaba llegando.

PENDIENTES SOBRE TODO DE LAS RENOVACIONES DE ASENSIO Y CEBALLOS

Y eso sin contar con que Asensio y Ceballos también acaban contrato y si se marchan el club tendrá que buscar más recambios. Por el balear suena Brahim pero la salida del utrerano obligaría a buscar otro medio más. El balear no ha sido un fijo de Carlo tampoco esta campaña, pero aún así es con 12 tantos el cuarto máximo anotador y ha dado ocho asistencias, por lo que su salida obligaría al club a buscar un recambio con cartel. En cuanto a Ceballos, estuvo en el olvido pero ha sido también una alternativa a lo largo de la campaña. ●

¿? MACROENCUESTA MARCA.COM

MÁS DE **MEDIO MILLÓN DE USUARIOS** HAN VOTADO

¿QUÉ NOTA LE PONES A LA TEMPORADA DEL REAL MADRID?

Aprobado	49%
Suspenso	31%
Notable	18%
Sobresaliente	2%

¿QUÉ HA SIDO LO PEOR DE LA TEMPORADA DEL REAL MADRID?

La falta de competitividad en LaLiga, a 14 puntos del Barça	69%
La eliminación en semis de Champions cayendo 4-0 en el Etihad	31%

¿DÓNDE HA ESTADO EL PROBLEMA DEL REAL MADRID EN LA TEMPORADA?

Mala planificación deportiva, la plantilla no era competitiva	52%
Los jugadores no han dado el nivel esperado	37%
Las decisiones de Ancelotti han perjudicado al equipo	11%

¿DEBERÍA SEGUIR CARLO ANCELOTTI EL AÑO QUE VIENE?

Sí, es el mejor entrenador que puede tener el Madrid	64%
No, la temporada acaba mal y no debería continuar	36%

¿EN QUÉ POSICIONES SE TIENE QUE REFORZAR EL REAL MADRID?

Hacen falta laterales y un delantero para suplir a Benzema	84%
Hay que ir con todo a por Mbappé, él solo puede cambiar el equipo	11%
Con Bellingham está bien, el equipo ya se ha reforzado	5%

PUNTUACIÓN A CADA JUGADOR DE LA PLANTILLA Y AL TÉCNICO

	PROMEDIO
Courtois	8,34
Vinicius	6,97
Camavinga	6,51
Rodrygo	6,24
Nacho	5,89
Kroos	5,86
Rüdiger	5,84
Modric	5,83
Militao	5,72
Valverde	5,52
Asensio	5,46
Alaba	5,40
Ancelotti	5,32
Ceballos	5,28
Tchouaméni	4,92
Carvajal	4,83
Lucas Vázquez	4,78
Benzema	4,75
Lunin	4,37
Mendy	3,90
Vallejo	3,35
Odriozola	3,10
Mariano	2,71
Hazard	2,68

Confianza en **Ancelotti y un '9'**

MACROENCUESTA EN MARCA.COM TRAS EL K.O., CON MÁS DE MEDIO MILLÓN DE VOTOS

J. L. CALDERÓN

La eliminación del Real Madrid en Champions da por terminada la temporada de los blancos, aunque queden cuatro jornadas de Liga por disputarse, ya que el título está en manos del Barcelona y, para el equipo de Ancelotti, esos cuatro encuentros no serán más que un trámite. Por lo tanto, es el momento de poner notas, de evaluar, de mirar al futuro y de buscar en lo que se ha fallado esta temporada para que no se repita en la próxima.

En MARCA.com se pulsó la opinión de los aficionados sobre todos estos aspectos en una macroencuesta del Real Madrid tras el adiós a la Champions en la que participaron con sus votos más de medio millón de usuarios.

La primera consulta hacía referencia a la nota del Madrid una que vez que su temporada ya ha acabado: tres títulos, pero ninguno de ellos es uno de los dos grandes: Liga y Champions. El 49% le dan un aprobado al equipo de Ancelotti y el 31% lo suspenden. En esta mala valoración tiene mucho que ver la 'dimisión' del Madrid en Liga tras el Mundial. De hecho, el 69% de los usuarios opinan que lo peor de la temporada del Madrid es su falta de competitividad en la Liga, por el 31% que piensa que lo fue la eliminación en semis de Champions cayendo 4-0 en el Etihad.

En otro orden de cosas, la mala planificación ha sido, según los internautas, el principal problema del Madrid con un 52% de los votos y seguido porque los jugadores no han dado el nivel esperado (37%).

La consulta de MARCA.com también refuerza la figura de Ancelotti. La confianza en el técnico es total y el 64% piensa que debería seguir en el banquillo blanco la próxima temporada. De la misma manera, sólo el 11% consideran que el principal problema del Madrid esta campaña hayan sido las decisiones del entrenador.

¿En qué posiciones se tiene que reforzar el Real Madrid? Es la pregunta del millón. Y aquí los internautas también han hablado claro porque el 84% considera que hacen falta laterales y un delantero para suplir a Benzema, muy por delante de otras dos propuestas: volver a la carga por Mbappé y la llegada de Bellingham. ●

ANCELOTTI NO SE TOCA El técnico italiano recibe un gran respaldo de los aficionados.

LAPRESSE

ÁNGEL RIVERO

MUCHO MÁS QUE UN SIMPLE CAMBIO

El Madrid quiere que el cambio generacional en el equipo sea mucho más marcado del que se ha llevado hasta el momento.

Los jóvenes al poder

EL CLUB PEDIRÁ A ANCELOTTI QUE LOS CONVIERTA EN AUTÉNTICAS REFERENCIAS

Camavinga y Tchouaméni deben dar un paso al frente en su jerarquía en el equipo y sumarse a los galones de Vinicius, Fede, Rodrygo y Militao porque no habrá revolución en los fichajes

JOSÉ FÉLIX DÍAZ

La derrota en Mánchester sigue estando muy viva. El dolor de la eliminación continúa estando presente en el madridismo, pero la reflexión y la planificación han tomado el protagonismo a la hora de la toma de decisiones, alejándose de la urgencia que siempre trae consigo un adiós tan duro como el del miércoles. Florentino Pérez y Carlo Ancelotti, con José Ángel Sánchez de testigo, ya tienen marcada en su agenda una reunión para plasmar lo que tiene que ser el Real Madrid de la temporada 23-24.

Será el momento de hablar, de poner ideas en común y de ver el proyecto de equipo cara al próximo ejercicio. Los dirigentes lo tienen claro y todo pasa por la continuidad del italiano, pero antes tienen que dialogar y sentar las bases de lo que pueden ser las líneas maestras del Real Madrid del próximo ejercicio.

El entendimiento lleva mucho tiempo presidiendo esa reuniones entre presidente y entrenador, anunciadas por MARCA en su momento, pero ahora tienen que volver a hallar ese punto de encuentro para lo que viene. Van a llegar refuerzos, pero no una revolución. Y eso es algo que Ancelotti debe valorar. La base estará en el vestuario

LA BASE SERÁ EL EQUIPO ACTUAL MÁS TRES O CUATRO REFUERZOS

actual, más tres o cuatro incorporaciones.

EL BANQUILLO NO SE TOCA

La confianza en que Ancelotti (Brasil sigue esperando al italiano) pueda ser el capataz de esa transición es total y absoluta, pero debe entender el rol que tienen que asumir los más jóvenes y que se deben convertir en auténticas referencias para las próximas temporadas.

En el Real Madrid existe el convencimiento de que ha llegado el momento de que los jóvenes asuman los galones que durante mucho tiempo han llevado los que ahora son los veteranos. El protagonismo a partir de ahora debe estar más repartido, pero sobre todo en jugadores como Valverde, Camavinga y Tchouaméni como los acaparadores de responsabilidad e invirtiendo los papeles vividos esta temporada.

Militao, Rodrygo y Vinicius seguirán siendo fundamentales, como también Bellingham, el que será el gran fichaje del verano, pero no el único, algo que el italiano reclama. Fran García también contribuirá a esa descarga de energía que el equipo necesita de vez en cuando.

Kroos, Modric y Benzema deberán asumir aquello de repartir esfuerzos y minutos, aunque seguirán teniendo momentos de calidad e importancia. La presente temporada arrancó el Real Madrid con siete jugadores que terminan contrato el 30 de junio de 2023. Con Mariano descartado desde el principio, las incógnitas han ido rodeando el futuro de los otros seis futbolistas. Mientras Benzema, Kroos y Modric ya tienen el futuro garantizado una campaña más como madridistas, no todos pueden decir lo mismo.

RENOVACIONES

Karim Benzema, gracias a ese año más de contrato que se supone que tiene todo aquel jugador que conquiste el Balón de Oro (norma hablada que no escrita), se le ha dado siempre por renovado una campaña más y en la tarde del jueves los dirigentes blancos lo ratificaron a MARCA. Semanas atrás la negativa que dio a la oferta recibida desde Arabia Saudí era un claro síntoma del acuerdo con el club.

El capitán del Real Madrid fue pieza clave en todas las conquistas de la pasada temporada, pero en el presente ejercicio, por diversos problemas, no ha estado a la altura de lo esperado, especialmente en la eliminatoria ante el Manchester City. En Valdebebas creen que ya ha llegado el momento de buscar un refuerzo joven para la delantera, que incluso se atreva

BENZEMA, MODRIC Y KROOS DEBERÁN ACEPTAR UN ROL MÁS SECUNDARIO

a asumir la titularidad o por lo menos compartir el protagonismo con el francés.

Ceballos, como informábamos la semana pasada, tiene muy complicada la continuidad, mientras que Asensio deberá asumir que su rol en el Real Madrid seguirá siendo el que mantiene ahora mismo. Lo de Nacho es una cuestión personal y está en sus manos lo de seguir o no. ●

CUESTIONES MÍAS
Amalio Moratalla

EL 4-0 HAY QUE DORMIRLO DOS NOCHES

Una derrota sin paliativos como la que sufrió el Madrid ante el City es imposible analizarla en caliente si no se quiere caer en los topicazos de siempre: '**Guardiola** atropelló a **Ancelotti**', 'Fin de ciclo', 'Hay que jubilar a **Benzema**, **Modric** y **Kroos**', 'Se planificó mal la temporada', 'Un baño para la historia'... Lo de siempre, verdades a medias y calentones. Yo prefiero reflexiones un poco más en frío para llegar a conclusiones de futuro que puedan construir desde la planificación a corto, a medio y a largo plazo.

Esto de que hay que dormir las derrotas por lo menos dos noches me lo dijo hace muchos años una leyenda del Madrid. Y creo que llevaba razón. Tras ver a un City tan superior y a un Madrid tan timorato, el estómago pide unas medidas inmediatas y drásticas, pero la gestión sale de la cabeza, y eso **Florentino** y su equipo de trabajo siempre han intentado llevarlo con mesura. Yo sé lo que haría, pero es muy fácil opinar o recomendar. Además, hay un factor que cada vez pesa más en el fútbol actual que es el de la economía y el equilibrio salarial, que llega a ser tan prioritario como lo demás.

Por lo tanto, victoria justa del City. Obligación del Madrid de mover ficha para el presente más rabioso (próxima campaña), no volverse loco buscando jugadores que no mejoran a los actuales a precios desorbitados, mirar a la cantera, poner en valor lo que se tiene, acertar en retener el talento, cortar de raíz la 'polémica Ancelotti' (para bien o para mal) y seguir camino. De estas noches negras ya ha salido el Madrid y pensar que todos los años no se puede ganar la Champions es importante. Una gran desilusión para los madridistas, sí, pero... la hora para los gestores.

"Volveremos"

LA PLANTILLA BLANCA HUYE DEL DRAMATISMO

Vinicius, Kroos, Valverde o Rüdiger lanzaron mensajes de optimismo en sus redes tras la dura derrota

PABLO POLO

La plantilla del Real Madrid trata de asumir el duro golpe sufrido ante el City, pero todos han querido huir del dramatismo con mensajes de optimismo hacia su afición en las redes sociales. "Volveremos a daros alegría... ¡El Madrid siempre vuelve!", comentó Vinicius con una foto del brasileño aplaudiendo a su hinchada tras caer en el Etihad y ver como se esfumaba la posibilidad de jugar una nueva final de Champions.

Con una imagen similar a la de Vini en el Etihad, Toni Kroos también se dirigió a la afición blanca: "Es difícil estar fuera de nuestra competición favorita. No fue una buena noche, simplemente. De todos modos, hay que seguir con la cabeza alta, ya que nos hemos quedado a un partido para llegar a la final otra vez. El Real Madrid, como siempre, volverá".

Valverde, por su parte, hizo algo más de autocrítica tras la dolorosa derrota que dejó a los blancos a las puertas de pelear por otro título. "Hay que ser autocríticos. No estuvimos a la altura de lo que representa esta competición para nosotros y lo sentimos. Nos duele haber quedado a un paso de volver a jugar una final, con lo que eso significa para todos. Lo sentimos y esperamos volver a darles las alegrías que ustedes merecen", apuntó el uruguayo. "Noche dura para todos nosotros, pero volveremos más fuertes", añadió Rüdiger.

KROOS: "EL REAL MADRID, COMO HACE SIEMPRE, VOLVERÁ"

EL MENSAJE DE ANCELOTTI

Los jugadores se alinearon con el mensaje de confianza y optimismo que lanzó Ancelotti, que prefirió ver el vaso medio lleno tras el golpe. "No hemos hecho lo que estaba planteado, pero no hay que hacer un drama. No hemos tenido la capacidad de llegar a la final. Esta temporada lo hemos hecho muy bien y lo haremos mejor la próxima temporada", dijo el técnico italiano. "Ha sido una buena temporada, tenemos que dar la cara en los últimos cuatro partidos. Llegar a las semifinales de la Champions es un éxito", concluyó. ●

Courtois jugó lesionado

SUFRIÓ UNA ROTURA EN EL TRÍCEPS ANTE EL GETAFE Y PODRÍA PARAR

JUAN IGNACIO GARCÍA-OCHOA

Courtois fue el mejor del Real Madrid en el Etihad pese a jugar con una pequeña rotura en el tríceps que se produjo ante el Getafe. El belga forzó todo y más para ayudar a sus compañeros y aguantó el dolor durante los 90 minutos. Nadie del City le notó nada, pero la preocupación en el conjunto blanco era evidente.

Llopis, nada más llegar el descanso, corrió a verle para preguntarle por su estado y Courtois le dio el OK, aunque la dolencia estaba ahí. En esa primera parte había recibido dos goles de Bernardo Silva, pero había sacado dos manos milagrosas a Haaland, de esas que solo puede hacer Courtois. El mejor portero del mundo, que sostuvo al Madrid y le libró de una goleada de escándalo.

Ahora, con el Real Madrid fuera de la final de la Champions y sin opciones en LaLiga, Courtois medita parar para recuperarse bien de la lesión. Está pendiente de evolución y podría ser baja ante el Valencia. Lo que queda claro también es que Ancelotti no midió bien ante el Getafe, ya que dos de sus pilares, Courtois y Camavinga, llegaron mermados físicamente al Etihad por participar en un partido en el que no había nada en juego. ●

ÁNGEL RIVERO

Iker Casillas, Marcelo Ordás (presidente de Legends) y José Montero (LaLiga). LALIGA

Casillas: "El fútbol te da revanchas"

EL EXGUARDAMETA BLANCO DONÓ AL MUSEO LEGENDS LA ELÁSTICA QUE LLEVÓ EN LA FINAL DEL MUNDIAL DE 2010 ANTE PAÍSES BAJOS

JESÚS DE LA PEÑA
MADRID

Día de reflexión para el madridismo después de la derrota del Real Madrid en Champions a manos del Manchester City. Pero en el fútbol, como en la vida, toca mirar hacia delante y afrontar el próximo reto. Así valoró ayer Iker Casillas la eliminación del conjunto blanco a manos del City. Fue en el Museo Legends durante el acto de entrega de la camiseta que llevó puesta en la final de Mundial 2010 ante la selección neerlandesa.

"Para el madridismo es un palo tremendo, pero creo que se han hecho cosas muy buenas estos años como para que haya críticas feroces por un partido. Hay que estar orgullosos de este equipo y lo que hay que hacer ya es pensar en la temporada que viene, porque el fútbol da revanchas", explicó el exmadridista pocos minutos antes de descubrir la vitrina en cuyo interior relucían la citada elástica nacional, la medalla de campeón mundial y el guante de oro como mejor portero del torneo de Sudáfrica.

El Museo Legends, que tiene previsto abrir sus puertas en las próximas semanas en plena Puerta del Sol de Madrid, contará así con una joya más en una de las colecciones más importantes del planeta fútbol.

"LA MAYOR PASIÓN HUMANA"

Más de 500 piezas únicas, entre camisetas históricas y objetos emblemáticos de la historia del fútbol reunidas bajo un mismo 'techo' de siete plantas, en el que, según el presidente del Museo Legends, Marcelo Ordás, "se trata de salvaguardar la historia de la mayor pasión humana, que es el fútbol, como herramienta de hermandad y unión de los pueblos".

EL MUSEO LEGENDS, HOME OF FOOTBALL, SE UBICARÁ EN LA PUERTA DEL SOL

"Las sociedades que luchan y defienden sus patrimonios nacionales son las que evolucionan, por ello hay que agradecer y valorar el gesto de Casillas. El Museo Legends es un tributo de amor al fútbol, las historias, las selecciones y las leyendas", comentó el responsable de este proyecto, en el que también participa LaLiga, y que se ubicará en Madrid, fundamentalmente, porque "es la ciudad del fútbol por excelencia".

Durante el acto, en el que se proyectó un vídeo con alguna de las grandes gestas futbolísticas de Iker Casillas, se rubricó la figura del exguardameta blanco como Leyenda Eterna, algo que al propio deportista le hizo arquear las cejas y manifestar cierto asombro.

Sin embargo, el propio Marcelo Ordás significó durante el acto la importancia de lo conquistado en Sudáfrica. "El 11 de julio de 2010 fue cuando esta leyenda y sus compañeros dieron a España el momento de felicidad de toda su vida", reconoció el presidente de Legends, que define al museo como una experiencia emocional y una evocación de recuerdos imborrables para el aficionado al fútbol.

El propio Casillas afirmó que un jugador en activo no se para demasiado a pensar en lo que consigue. Y algo tan importante como lo logrado en Sudáfrica "es preferible que lo vean todos".

"Empecé a guardar objetos a raíz de la liga de Fabio Capello [06/07]. Después, fue una época maravillosa a nivel de clubes y selección", confesó Casillas, que definió el de Sudáfrica como un recuerdo imborrable para todos los españoles. ●

Esto no ha terminado

¿QUÉ LE QUEDA POR HACER AL BARCELONA EN ESTA LIGA?

Con el título ya en el bolsillo, los azulgranas tienen otros retos antes de irse de vacaciones • Amarrar los premios individuales y tratar de batir récords, los grandes alicientes

RAMIRO ALDUNATE

Después de proclamarse campeón de Liga en el campo del Espanyol el pasado fin de semana, uno podría pensar que el Barcelona ya lo ha hecho todo esta temporada. Y en parte, es así porque ya se ha conseguido el objetivo que se marcaron en la entidad a comienzo de curso. Pero eso no es todo. El equipo de Xavi todavía tiene margen para lograr algunas cosas que convertirían a esta promoción azulgrana en una de las mejores de la historia en algunos puntos. Aquí repasamos cuáles son las batallas que este Barça todavía puede librar de aquí al 4 de junio.

AMARRAR EL PICHICHI

A falta de cuatro jornadas para el final del campeonato liguero, Robert Lewandowski lidera la clasificación del Pichichi. El polaco, con 21 goles, tiene una ventaja de cuatro dianas sobre Karim Benzema. Parece difícil que el francés pueda darle caza, pero no imposible. Además, sería raro que de aquí a final de curso Lewandowski no aumentara esa cifra. En cuanto a lo de revalidar la Bota de Oro, parece imposible. Este año el polaco no ha sido la bestia del Bayern Múnich... y en Inglaterra hay un monstruo llamado Erling Haaland.

MÁS VENTAJA AL MADRID

El Barcelona tiene todavía la posibilidad de sacarle la mayor ventaja histórica al Real Madrid al término de una temporada. Actualmente aventaja a los merengues en 14 puntos. La cosa podría, incluso, irse a 17 sin levantarse del sofá en caso de que la protesta del Getafe por alineación indebida llegase a prosperar. Y el récord está en 19.

1

PARTIDO sin encajar necesita Ter Stegen para igualar a Liaño.

2

GOLES como mucho puede encajar el Barça para igualar el récord *blue*.

4

TANTOS le saca Lewandowski a Benzema en la pelea por el Pichichi.

REPARTIR MINUTOS

Con LaLiga resuelta, Xavi puede permitirse el lujo de darle minutos a aquellos futbolistas que han tenido poco protagonismo hasta el momento. Jugadores como Pablo Torre reclaman su cuota de protagonismo.

El cántabro se quedó en el Barcelona ante la promesa de que iría arañando minutos durante la temporada, pero eso no ha sido así. De hecho, hubo una posibilidad de salir cedido, pero no lo hizo y el tiempo está demostrando que no fue la mejor decisión.

A estas alturas de la temporada, Torre apenas llega a los 500 minutos disputados. Resulta que la mitad han sido con el filial del Barcelona. Para eso, quizás hubiera sido mejor opción quedarse un año cedido en el Racing de Santander, donde era el líder del equipo.

Además de casos como el de Pablo Torre, Xavi también puede poner a prueba a canteranos. Es el momento ideal para ver a gente del filial o del juvenil en acción.

EL RÉCORD DEL CHELSEA

Es difícil, pero no imposible. El Barcelona todavía tiene opciones de convertirse en el mejor equipo defensivo de la historia. De momento, el récord lo tiene el Chelsea de Mourinho, que terminó una temporada con sólo 15 goles encajados. Los catalanes se han hecho fuertes en defensa este curso. Llevan 13 tantos recibidos y todavía quedan cuatro jornadas por jugarse. Hay partido.

EL PLENO ES POSIBLE

Todos los jugadores de campo que tienen ficha con el primer equipo del Barcelona han marcado, al menos, un gol esta temporada. Todos salvo uno: Sergio Busquets. El catalán no es de los que hace muchas dianas, pero muy de vez en cuando lo hace. Si anota, lo logrado por el Barça será un hito. De momento, han marcado 18 jugadores distintos este curso. Gente como Gerard Piqué o Héctor Bellerín, que dejaron el equipo a mitad de temporada, no cuentan.

LA LEYENDA DE LIAÑO

Ter Stegen necesita firmar una portería a cero más para alcanzar a Liaño como el guardameta que firmó más partidos sin encajar en una Liga. El del Dépor alcanzó las 26 porterías a cero, mientras que el teutón ya va por las 25. ●

PLANIFICACIÓN DEPORTIVA

LOS DE LOS DESPACHOS TAMBIÉN TIENEN DEBERES

RAMIRO ALDUNATE

Los jugadores no son los únicos que tienen asuntos por resolver. El Barça tiene frentes abiertos también fuera de los terrenos de juego. La prioridad es arreglar el problema de la masa salarial, que lo condiciona todo. Pero no es lo único. El club también trabaja para que mejore el ritmo de abonados para Montjuïc, asegurarse de que no habrá problemas con la UEFA e incluso traer a Messi.

Alemany y Dembélé. EFE

Xavi puede hacer historia

PODRÍA LOGRAR EL RÉCORD DE PUNTUACIÓN

El catalán busca ser el entrenador con más anotación en su primera temporada completa • Luis Enrique logró 94

CRISTINA NAVARRO

Muchos jugadores del Barcelona van camino de hacer historia en LaLiga esta campaña, como Ter Stegen o Robert Lewandowski, y otros ya han escrito su nombre como es el caso de Lamine Yamal, que ha sido el debutante más joven. Y a estos nombres se podría sumar el de Xavi Hernández. Al menos, tiene un récord a su alcance.

El Barcelona luce ahora 85 puntos en su casillero y ya es campeón de LaLiga, pero el exmediocentro puede firmar la mejor primera temporada completa de un entrenador desde la 95-96, cuando la competición pasó a premiar las victorias con tres puntos. Luis Enrique es el técnico que mayor números logró en su primera campaña entera dirigiendo al equipo culé. El asturiano sumó 94 y también ganó el campeonato regular. Por lo tanto, con tres victorias y un empate, el exmediocentro le quitaría este récord al exseleccionador. Una motivación más para el tramo final de la temporada.

Luis Enrique lidera esta particular clasificación y, en segundo lugar, encontramos a Ernesto Valverde. El *Txingurri* también arrancó con mucho éxito en LaLiga su andadura en el banquillo del Camp Nou. Sumó un punto menos que el asturiano, 93, en la 17-18, y se proclamó campeón. El bronce es para Bobby Robson. Hay que echar la vista atrás hasta la 96-97 para ver los 90 puntos en el casillero culé. El Barcelona quedó segundo.

10

PUNTOS necesita Xavi para ser el técnico con mejores registros en su primer curso completo

TATA Y GUARDIOLA

A los técnicos que Xavi ya podría superar mañana mimo contra la Real Sociedad son el Tata Martino y Pep Guardiola. Los dos entrenadores terminaron la temporada con 87 puntos, dos más que los que luce ahora el bloque azulgrana. El argentino, en la 13-14, quedó segundo en la clasificación, mientras que el catalán, en la 08-09 fue primero. Un triunfo mañana permitiría al exmediocentro situarse en cuarta posición de este particular ránking y a falta de tres compromisos para bajar el telón de LaLiga.

A día de hoy, Xavi ya ha superado los registros de muchos de sus antecesores. Koeman, en la temporada 20-21, sumó 79 y fue tercero en la tabla. Rijkaard, en su primer año completo en el banquillo culé, se quedó en 72 en la 2003-04. Rexach, con 64 en la 01-02 y Van Gaal, con 74 en la 97-98, completan la larga lista de preparadores. El técnico neerlandés, eso sí, se hizo con el título del campeonato regular.

Xavi tiene ahora cuatro encuentros por delante para alcanzar los 95 puntos y, de esta forma, superar a Luis Enrique. El reto es mayúsculo, pero el cuadro catalán únicamente ha perdido tres compromisos en toda la campaña.

CALENDARIO COMPLICADO

Eso sí, el bloque culé no tiene una recta final de curso nada fácil, sobre todo los dos próximos encuentros. El Barcelona recibe mañana a la Real Sociedad, un equipo inmerso en la pelea por terminar entre los cuatro primeros de la clasificación. Y lo hará con un Camp Nou que quiere festejar con sus futbolistas el título. La semana que viene, doble compromiso. El martes visitan un Valladolid que se juega la vida y quema los últimos cartuchos para eludir el descenso y reciben a un Mallorca con los deberes ya hechos, pero con un partido muy emotivo, ya que será la despedida de Busquets. Cierran el curso en Balaídos. ●

Xavi (43), en la rúa, celebrando el título de LaLiga. EFE

Ronald Araujo (24). EFE

"Mi inscripción se resolverá"

ARAUJO ESTÁ SEGURO DE SU FUTURO COMO CULÉ: ESTÁ TRANQUILO CON SU INSCRIPCIÓN

M. CARMEN TORRES

Ronald Araujo está feliz. Eufórico por el título de LaLiga y por su presente y futuro como jugador en el Camp Nou. El central uruguayo se mostró satisfecho, en los micrófonos de R*adio Sport 890*, de su trayectoria como azulgrana. Los problemas con el *fair play* financiero no han permitido al Barça oficializar en LaLiga su documentación, pero el zaguero y la entidad están seguros de que en breve lo podrán hacer.

"Tengo vínculo hasta 2026. No se ha inscrito todavía el contrato de la renovación, pero se va a resolver pronto. Yo sólo pienso en seguir en el Barça. Estoy muy contento acá", comentó, contundente, Ronald Araujo.

El central explicó, además, las sensaciones del equipo tras conquistar LaLiga: "La clave estuvo en que hemos logrado ser una familia. Suplentes y titulares, siempre con buena cara. Formamos un grupo muy lindo, con jóvenes y veteranos. Después del título estamos felices. Teníamos una buena diferencia, pero queríamos cerrarlo rápido. Se dio que se diera contra el Espanyol y fue lindo ganarlo ahí", puntualizó. "Estábamos festejando, sin ninguna intención de nada, y cuando vimos que venía la gente corrimos. Te pueden pegar de cualquier lado. Nos resguardamos en el vestuario", añadió sobre la invasión.

El futbolista también elogió a Messi, Busquets y a Marcelo Bielsa, nuevo técnico de Uruguay. ●

La plantilla culé se va de cena

CELEBRACIÓN Todo el vestuario festeja la consecución de LaLiga número 27 del club

M. C. T.

El Barcelona sigue saboreando la consecución del título de LaLiga. El vestuario tuvo un auténtico baño de masas el lunes durante la rúa que realizó junto al equipo femenino por las calles de la Ciudad Condal, y anoche tuvo un festejo algo más íntimo: todos los miembros del bloque de Xavi y algunos directivos cenaron juntos en un restaurante en la playa, en Gavà.

Después de tres temporadas en las que LaLiga se ha resistido, el Barça quiere disfrutar de un trabajado trofeo, que ha ganado a falta de cuatro jornadas para la conclusión del torneo. ●

Atlético de Madrid LaLiga Santander

Barrios para cerrar LaLiga

EL CANTERANO APUNTA AL ONCE CONTRA OSASUNA

Las bajas en el centro del campo harán que Simeone apueste por el madrileño • Podría poner un buen broche a su primera temporada como jugador del primer equipo

PABLO EGEA

Pablo Barrios tiene en sus manos la posibilidad de poner el mejor broche posible a la temporada de su debut con el primer equipo rojiblanco. El centrocampista apunta a ser el sustituto de Thomas Lemar en el centro del campo rojiblanco este domingo ante Osasuna en el Cívitas Metropolitano y si agrada al cuerpo técnico, es muy probable que se mantenga en el once titular en los duelos ante Osasuna, Real Sociedad y Villarreal. Está claro que Simeone no le ha asegurado su presencia en la foto inicial, pero las lesiones que tiene el Atlético en las últimas semanas invitan a que Pablo Barrios pueda tener su espacio. Con Lemar prácticamente sin opciones de jugar en ninguno de los partidos restantes por sus problemas musculares y con Llorente recuperándose de una lesión que no le permitirá jugar antes del duelo ante la Real Sociedad, se ha minimizado la competencia de un Barrios que volverá a ser titular por delante de Saúl, Correa o Kondogbia.

De esta forma, el madrileño tiene una buena oportunidad para tener un mayor protagonismo y como ya demostró meses atrás cuando se instaló en el primer equipo, el canterano no suele dejar escapar este tipo de trenes. Ya lo hizo tras el Mundial de Qatar cuando varios compañeros con los que compartía demarcación trataban de recuperar su mejor tono físico y se ganó una plaza en la primera plantilla rojiblanca.

AÑO DE APRENDIZAJE

Pero tras el golpe encima de la mesa que dio siendo titular frente al Elche, teniendo continuidad ante el Barcelona y marcando goles en momentos clave de los partidos coperos ante Arenteiro y Oviedo, lo cierto es que Pablo Barrios perdió algo de protagonismo. Aunque siguió compitiendo con compañeros de máximo nivel, no es fácil mantener un alto rendimiento tras aterrizar en el máximo nivel y también se encontró con el aumento en el rendimiento de futbolistas como De Paul, Llorente o Lemar, algo que le restó numerosos minutos de competición.

Los lanzamientos de falta, una tarea pendiente

Ni un solo gol ha conseguido el Atlético con un lanzamiento de falta directo y no suma un tanto con esta vía desde que lo hizo Luis Suárez ante el Cádiz en enero de 2021. Por ello, los rojiblancos trabajan para mejorar unos registros muy pobres y ayer ensayaron los disparos Koke, Griezmann, Carrasco y De Paul. El argentino fue el que más acertado se mostró junto al atacante belga.

Griezmann. EFE

Así, Pablo Barrios ha sumado once suplencias consecutivas en otras tantas jornadas de LaLiga. Después de haber disputado la primera mitad en el último derbi celebrado en el Santiago Bernabéu no ha podido encontrar su sitio. Sin minutos ante Girona y Valladolid, lo máximo que ha podido jugar ha sido la media hora que tuvo contra el Barcelona en el Camp Nou, pero su comportamiento siempre ha sido del agrado de los técnicos y se apostó por él tanto para mantener un resultado positivo como para buscar una victoria, algo que sucedió en el duelo ante el Betis en el Metropolitano.

EL MEJOR PARA TODOS

A sus 19 años, Barrios terminará de esta forma una temporada que empezó con el filial, equipo con el que disputó doce partidos y marcó un gol. Ahora es uno de uno de los mayores activos de un Atlético que está ilusionado con un futbolista que supera etapas a pasos agigantados y que está respondiendo a todas las expectativas que se habían puesto en él cuando crecía en las categorías inferiores de la Academia.

Apenas le ha pesado dar un salto de tres categorías, de debutar en la Liga de Campeones y de dar un paso adelante cuando el Atlético atravesaba una época complicada como sucedió en el mes de noviembre cuando se quedaron fuera de las competiciones continentales. Ha demostrado Pablo Barrios que forma parte del futuro más inmediato de un club que mira la próxima temporada con la máxima esperanza. ●

22

PARTIDOS ha jugado Barrios con el Atlético esta temporada

5

PARTIDOS COMO TITULAR ha disputado Barrios con el Atlético

CALIDAD EN EL MEDIO

Pablo Barrios asegura control de balón y precisión en la circulación de balón. Sin duda, es uno de los jugadores de más calidad del equipo

ÁNGEL RIVERO

PABLO EGEA

La línea de trabajo del Atlético con los lesionados es la de riesgos cero. Evitar cualquier tipo de recaída y sólo apostar por los futbolistas cuando están al cien por cien físicamente. Esta forma de trabajar se multiplica sin la opción de ganar títulos.

Así, en el conjunto rojiblanco tienen muy claro que no se va a arriesgar con los actuales lesionados y por ello, parece complicado que vuelvan a tener minutos oficiales en la presente temporada. El único de los actuales ocupantes de la enfermería que se dejará ver próximamente será Llorente, pero ni mucho menos será antes del duelo ante la Real Sociedad. El madrileño ya ha realizado carrera continua pero su recuperación va completando unos plazos que terminarían a finales de la próxima semana.

Ante la baja de Llorente, Simeone apostará por Barrios junto a Koke y De Paul. El canterano para ocupar el puesto de un Lemar que estaba jugando en lugar de Marcos.

ATLETICO DE MADRID

Máxima **cautela**

EN EL ATLÉTICO SON CONSCIENTES DE QUE NO ES NECESARIO ARRIESGAR CON NINGUNO DE SUS JUGADORES LESIONADOS

En la enfermería estarán hasta que termine la temporada Oblak, Savic y Reinildo con seguridad. El portero mantiene la duda de si pasará por el quirófano o no. El central sufrió una fractura en una falange del pie y la recuperación le impide ayudar a sus compañeros en la presente temporada. Finalmente, los mejores pronósticos ubicarían a Reinildo jugando alrededor de octubre.

Por otro lado, Memphis y Lemar parecen tener alguna opción de estar en Villarreal, pero indica que ninguno de los dos estará debido a que la temporada estará prácticamente completada. ●

6

JUGADORES lesionados tiene el Atlético a estas alturas de LaLiga

LLORENTE, ANTE LA REAL El medio sigue con su recuperación

Una Champions el día del niño

SE ESPERA UN AMBIENTE FESTIVO

El entrenamiento de mañana será a puerta abierta para todos los socios

PABLO EGEA

El Atlético prepara un fin de semana festivo para todos sus aficionados en general y para los más pequeños en concreto. El conjunto colchonero organizará durante estas dos próximas jornadas los días del niño y por ello, todos los que se acerquen al Cívitas Metropolitano podrán disfrutar con numerosas actividades.

Por un lado, desde las 10.00 horas y hasta las 20.00 horas del sábado y del domingo habrá diversos pasatiempos totalmente gratuitos para todos los seguidores. Además, el mismo sábado a partir de las 11.30 horas todo el que lo desee podrá seguir el entrenamiento del primer equipo y ver como sus ídolos preparan el partido contra Osasuna. Los socios sólo tendrán que canjear su entrada totalmente gratuita y los no socios podrán hacerlo pagando 10 euros.

Así, todo hace indicar que el Atlético podrá vibrar con su equipo. ●

Aficionados con Indi. MARCA

MARCA

CICLO Descarbonizar el planeta

acciona

Nuevos vehículos urbanos

NUEVAS FORMAS DE CONDUCCIÓN

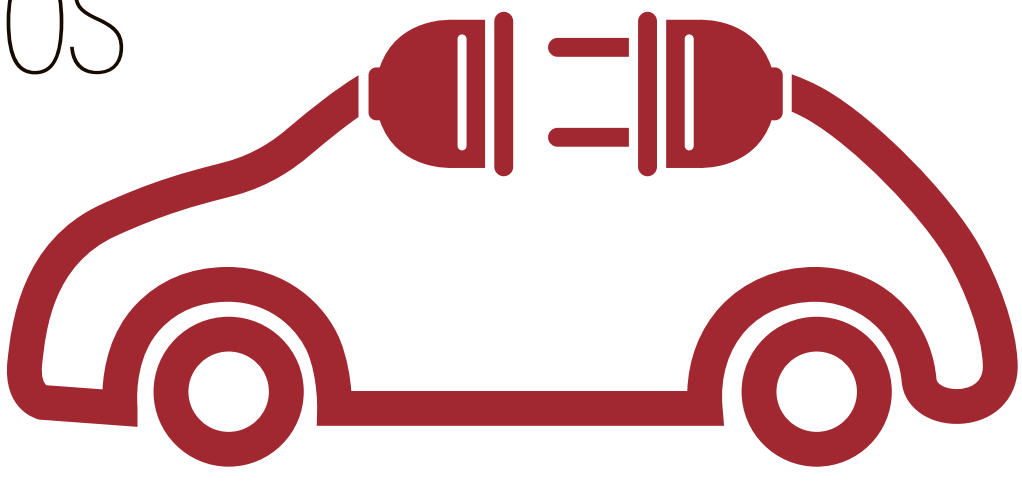

#NuevosVehiculosUrbanosMARCA
#DescarbonizarPlanetaEM

24 mayo 2023 - 10.00 a 11.30 h.
ESPACIO 23 - C. del Gral. Oráa, 23 - Madrid

INFORMACIÓN E INSCRIPCIONES:
www.eventosue.com/vehiculos.urbanos
marketing.conferencias@unidadeditorial.es

Unidad Editorial

EL CÁDIZ GANÓ EN VALLADOLID El equipo de Sergio se impuso en el partido de la primera vuelta al Valladolid con un solitario gol de Negredo conseguido en el minuto 92.

CESAR MINGUELA

Una final para huir de la quema

LA PERMANECIA ESTÁ EN JUEGO

Ambos equipos están igualados a puntos, y a sólo uno de los puestos de descenso • El resultado marcará el futuro de ambos equipos en la Liga

SERGIO GONZÁLEZ
Entrenador del Cádiz

"EL RESULTADO PUEDE SIGNIFICAR UN PUNTO DE INFLEXIÓN"

"Sabemos que jugamos en casa y que la gente nos va a empujar. El resultado de este partido puede ser un punto de inflexión importante para lo que queda y somos conscientes de ello. En este partido de mucho voltaje hay que minimizar los errores y ser atrevidos".

CÁDIZ - VALLADOLID

Nuevo Mirandilla 21.00 *Gol*

Árbitro: **Martínez Munuera** *(Valenciano)* • *VAR:* **Medié Jiménez**

1-4-4-2 Técnico: **Sergio González**

BANQUILLOS

13 David Gil (p.s.), **25** Aznar (p.s.), **2** Parra, **4** Alcaraz, **5** Momo, **6** José Mari, **9** Choco, **12** Diarrá, **18** Negredo, **21** Arzamendia, **25** Meré, **42** De la Rosa

BAJAS

Brian Ocampo, Chust, Zaldua, Álex, Roger Martí **Lesión** Iván Alejo **Sanción**

Técnico: **Pezzolano** 1-4-3-3

13 Asenjo (p.s.), **5** Aguado, **7** Sergio León, **10** Óscar Plano, **12** Olaza, **15** El Yamiq, **17** Roque Mesa **19** Kenedy, **21** Iván Sánchez, **27** Fresneda, **32** David Torres, **42** Rofino, **45** Cédric y **46** Tunde

Luis Pérez, Amallah y Anuar **Lesión**

ISABELO BEJARANO Y JESÚS PÉREZ BARAJA

Cádiz y Valladolid juegan una final por la permanencia en el Nuevo Mirandilla. Igualados a puntos y a sólo uno de los puestos de descenso, el resultado de este partido marcará el futuro de ambos equipos en la competición. Los amarillos apelan a su fortaleza en casa ante un rival que nunca ha ganado en Cádiz en Primera.

CÓMO LLEGA EL CÁDIZ

El Cádiz llega a este partido tras dos derrotas consecutivas ante Atlético de Madrid y Mallorca. Una racha que el equipo de Sergio debe cortar de inmediato si quiere conseguir la permanencia. Para la cita no entra definitivamente Roger Martí, que sigue con su lesión, ni tampoco Iván Alejo, vallisoletano, que se pierde el partido por acumulación de tarjetas, lo que dará una nueva oportunidad a Bongonda en esa banda derecha.

CÓMO LLEGA EL VALLADOLID

Tras una semana movida con quejas arbitrales y comunicados por el polémico partido ante el Sevilla que supuso la cuarta derrota consecutiva, colocando al equipo a un punto de la zona de descenso, el Real Valladolid afronta el primero de los tres duelos directos que le restan en las últimas cuatro jornadas con la intención de dejar atrás a un conjunto gaditano que ganó en Zorrilla en la primera vuelta. Pezzolano, que estará pendiente hasta última hora de si puede contar o no con algunos jugadores entre algodones como Machís, Joaquín Fernández o El Yamiq, citó a 25 futbolistas en una convocatoria de nuevo con nutrida presencia de jugadores del filial.

EL DUELO DEL PARTIDO

Sergi Guardiola vs Larin. Serán las bazas ofensivas de ambos equipos. El jugador amarillo, cedido por el Valladolid en el mercado invernal, suma tres goles, mientras que el canadiense lleva siete desde que se uniera al conjunto pucelano en enero. Larin lleva dos partidos sin anotar, mientras que Guardiola fue clave en la importante victoria conseguida ante el Valencia. ●

10

PARTIDOS del Cádiz en casa ante el Pucela, con pleno de triunfos locales

LA PREDICCIÓN DE... LORENZO LARA

Cádiz **1-1** Valladolid

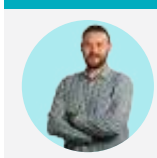

Partido de alto voltaje en el Nuevo Mirandilla entre dos equipos que llegan con la necesidad imperiosa de sumar puntos para escapar de la quema. El Cádiz cuenta a su favor con el apoyo de su hinchada, pero el Valladolid ha sido capaz de sacar puntos en campos muy difíciles. Partido igualado.

PEZZOLANO
Entrenador del Valladolid

"LO QUE PASÓ ANTE EL SEVILLA NOS DEBE HACER MÁS FUERTES"

"Son ellos o nosotros, tenemos que ganar, es como si fuera una final. Necesitamos aún más los puntos. Lo que pasó ante el Sevilla nos debe hacer fuertes".

Dos partidos de sanción para Mario Suárez

RAYO VALLECANO Expulsado en el Villamarín, se perderá los duelos ante Espanyol y Real Madrid

PABLO VILLA MADRID

Mario Suárez ya conoce las consecuencias de sus protestas a uno de los árbitros asistentes de Pulido Santana en el duelo que el Rayo disputó en el Villamarín. El centrocampista se perderá los dos próximos partidos, ante Espanyol y Real Madrid, por "protestar desde el área técnica a un árbitro asistente repitiendo en varias ocasiones: 'Dedícate a hacer bien tu trabajo'".

Braithwaite es seria duda para Vallecas

ESPANYOL El delantero danés sufre unas molestias en el bíceps femoral de su pierna derecha

CRISTINA NAVARRO BARCELONA

Si no hay sorpresa de última hora, Braithwaite será baja para el crucial encuentro contra el Rayo Vallecano del domingo. El Espanyol informó ayer que el danés sufre una lesión muscular en el bíceps femoral de la pierna derecha. Aunque no estima tiempo aproximado de baja, la cercanía del encuentro hace prever que el futbolista no estará a disposición de Luis García.

Martin Braithwaite (31) FRANCESC ADELANTADO

Carvalhal medita volver a los cinco defensas

CELTA Recupera a Aidoo y Galán y puede contar con Mingueza en el duelo clave de San Mamés

RAFA VALERO VIGO

El Celta es el equipo que menos puntos ha sumado en las seis últimas jornadas de Liga y Carlos Carvalhal necesita cortar una racha tan adversa. El técnico no descarta volver a la defensa de cinco que usó en Getafe, y de hecho recupera a varios jugadores que lepermiten esa alternativa: Aidoo y Galán vuelven de sanción y Mingueza tiene más ritmo tras su larga lesión.

Ayoze quiere poner la guinda en el derbi

EL CANARIO, A PUNTO DE FINALIZAR SU CESIÓN, ES UN FIJO EN EL BETIS

Hace 10 años jugó y marcó un doblete con el Tenerife en su único derbi en España • Busca repetir el domingo y abre la puerta a su continuidad

MIGUEL Á. MORÁN

Hace casi una década, en su última temporada en España antes de arrancar una larga aventura en la Premier League, Ayoze Pérez disfrutó de su primer y único derbi canario. Con el Tenerife, el club con el que llegó a la élite, logró golear por 3-0 a la UD Las Palmas en un partido en el que marcó un doblete. Ahora se prepara para su estreno en el derbi sevillano donde espera repetir éxito para poner la guinda a su cesión en el Betis.

"Mi primer derbi fue bien joven, en Tenerife, contra Las Palmas. Me fue muy bien, ganamos 3-0 y marqué dos golitos así que esa experiencia fue muy buena. Luego llegué a Inglaterra y teníamos un derbi allí importante en el Newcastle contra el Sunderland y no me fue tan bien. Nos enfrentamos varias veces, si no recuerdo mal, y no logramos ninguna victoria", recordó en *Betis TV*.

El delantero tinerfeño, de 29 años, fue una petición expresa de Pellegrini a la Dirección Deportiva verdiblanca en enero. Y desde su llegada, se ha convertido en imprescindible y en uno de los fijos en las alineaciones del Ingeniero. Ayoze está respondiendo a la confianza con goles (dos en LaLiga y uno en Europa) y asistencias (dos en la competición doméstica y dos penaltis provocados).

Ayoze Pérez (29), en un entrenamiento con el Betis. REAL BETIS

Ahora piensa en cerrar estos cinco meses en el club ganando un partido muy especial: "Espero que ganemos y si puede ser con gol mío, mejor. Me han hablado bastante del derbi sevillano. Años atrás siempre los he visto por la televisión, disfrutándolos como un aficionado simplemente. Y ahora da la casualidad de que me toca vivirlo desde dentro", confesaba el tinerfeño.

> *"En mi primer derbi contra Las Palmas marqué dos goles"*
>
> *"Estoy contento, habrá tiempo para lograr un acuerdo"*
>
> **AYOZE PÉREZ** JUGADOR DEL BETIS

ABIERTO A CONTINUAR

Ayoze agradece el trato que está recibiendo por parte de su técnico: "El míster me ha dado confianza desde el día uno, eso no tiene precio, para los jugadores es la mejor sensación, lo mejor que te puede pasar. Y cada vez sintiéndome mejor, con más confianza, entendiéndome muy bien con los compañeros", señala el 21 bético.

Y sobre su futuro, puerta abierta a continuar: "Estoy muy cómodo, muy contento, habrá tiempo para sentarnos y llegar a un acuerdo. Pero antes de pensar en lo individual, hay que pensar en lo colectivo, que pasa por conseguir la clasificación para Europa", finaliza.

Mikel Merino (26), durante un partido contra Osasuna DANI FERNÁNDEZ

Mikel Merino tiene muy claro su futuro

TIENE CONTRATO HASTA 2025

El centrocampista quiere jugar la Champions con la Real Sociedad

RADIO MARCA

Mikel Merino es uno de los pilares básicos de la Real Sociedad de Imanol. El centrocampista pasó por *La Pizarra de Quintana* de Radio MARCA y analizó la actualidad de su equipo, además de dejar claro que su futuro inmediato pasa por el conjunto txuri urdin: "El tema de las renovaciones lleva su tiempo y es más largo de lo que parece. Estoy muy tranquilo. La gente puede estar tranquila, tengo contrato hasta 2025 y estoy muy a gusto aquí", subrayó.

En ese bienestar tiene mucho que ver la figura de Imanol Alguacil, al que Merino considera pieza fundamental para que el proyecto de la Real siga avanzando. "No se podría entender a la Real Sociedad sin Imanol Alguacil. Yo le debo mucho. Cuando vino pegó un puñetazo encima de la mesa y dejó todo muy claro de cómo quería hacer las cosas. Me dio confianza y nos hemos entendido a la perfección. Tenemos una manera de ver el fútbol muy parecida. A nivel colectivo es una gozada tener un tío de la casa con una mentalidad ganadora increíble".

39

PARTIDOS entre todas las competiciones suma el navarro esta temporada con la Real

Mikel Merino tiene claro que el reto de la Champions es dar un salto de calidad. "Ver a la Real en la Champions sería un golpe encima de la mesa. Es codearte con los mejores".

Invasión rojiblanca en busca del ascenso

GRANADA Unos 1.500 aficionados arroparán al equipo nazarí en su visita al Mirandés

JORGE AZCOYTIA GRANADA

El Granada se juega buena parte de su temporada en Anduva, un escenario en el que puede certificar su ascenso directo o dar un paso casi definitivo hacia Primera. Una cita trascendental para los de Paco López, que estarán arropados en Miranda por unos 1.500 aficionados rojiblancos, que viajarán en una veintena de autobuses sufragados por el propio club. ●

Primeros refuerzos para el nuevo proyecto

MÁLAGA La secretaría técnica cita a los cedidos Larrubia, Dani Lorenzo y Roberto Fernández

JUANJE FERNÁNDEZ R. MÁLAGA

Los primeros *fichajes* del Málaga ya están en camino para la próxima temporada, independientemente de lo que ocurra con la categoría -el Big Data sólo da un 0,1% de opciones de permanencia a los de Pellicer-. Así, la entidad de Martiricos ya ha llamado a filas a tres de sus canteranos cedidos en Primera RFEF: Dani Lorenzo, David Larrubia y Roberto Fernández. ●

Chema Aragón no continuará en Anduva

MIRANDÉS El director deportivo no renovará y deja al equipo bien asentado en Segunda

AITOR CASILLO MIRANDA DE EBRO

Arquitecto de la parcela deportiva los últimas cinco años, con notable éxito en su política de cesiones, Chema Aragón dirá adiós a su etapa como director deportivo del Mirandés el 30 de junio, pues no renovará su contrato. Pilar fundamental en la historia reciente del club, pone punto y final a su periplo en Anduva con el equipo asentado en la categoría. ●

Ramírez recupera efectivos para salvarse

SPORTING Pedro Díaz y Rivera se recuperan a tiempo y están disponibles para jugar en Ipurua

EFE GIJÓN

Buenas noticias para el Sporting. Tanto Pedro Díaz como Christian Rivera estarán a disposición de Miguel Ángel Ramírez para el partido de mañana en Eibar, en el que los asturianos buscarán cerrar definitivamente su permanencia, ya que ambos centrocampistas participaron con normalidad en el entrenamiento de ayer tras unos días al margen por diversas molestias. ●

TONI GALÁN

HASTA SIEMPRE, CAPITÁN
Zapater se convirtió en un símbolo y leyenda del zaragocismo. Su etapa no acaba como hubiera deseado pero queda en el recuerdo para siempre.

Zapater, un adiós triste y doloroso

EL CAPITÁN ANUNCIÓ QUE EL ZARAGOZA NO LE RENUEVA

El ejeano quería seguir, pero el club ya no contaba con él, por lo que ahora decidirá si se retira o emprende otra aventura

CHRISTIAN ORTIZ
ZARAGOZA

Alberto Zapater anunció ayer, a través de un vídeo que publicó el propio club en sus redes sociales, que deja el Real Zaragoza: "Ha llegado el momento de decir hasta pronto". A sus 37 años, el capitán zaragocista dice adiós sin haber cumplido su sueño de devolver al equipo blanquillo a Primera división.

Tras las dudas por parte del nuevo director deportivo Juan Carlos Cordero de contar con él o no en el próximo proyecto y, tras comunicarle el miércoles que no iba a ser renovado, Zapater pone punto y final a su etapa como zaragocista y ahora medita qué hacer en el futuro: si colgar las botas definitivamente o continuar jugando. Se va siendo el tercer futbolista de la historia del club con más partidos disputados: 421. Sólo superado por Violeta y Aguado.

El club ha anunciado que Zapater será homenajeado y recibirá el cariño de todos los zaragocistas en el último encuentro de la presente temporada, que se jugará en La Romareda el próximo sábado 27 ante el Tenerife.

Han pasado 26 años desde que Zapater se unió al Real Zaragoza en categoría infantil. Desde entonces, son 12 temporadas, 13 goles y una Supercopa de España lograda como blanquillo en el año de su debut con el primer equipo, 2004. Fue una apuesta de Víctor Muñoz ese mismo año, cuando vio en él a un futbolista que se asemejaba a sus características a sus 19 años. Lo subió del Juvenil al primer equipo e incluso disputó la Supercopa frente al Valencia. Un título que acabó en manos zaragocistas.

> *"Ha llegado el momento de decir 'hasta pronto' al Real Zaragoza"*
>
> **ALBERTO ZAPATER**
> JUGADOR
> REAL ZARAGOZA

SE HABÍA GANADO RENOVAR

El ejeano estuvo en las filas aragonesas hasta 2009, donde vivió de todo. Jugó en Europa, descendió a Segunda y volvió a Primera. El club optó por venderlo para mejorar su balance económico, ya maltrecho.

Se fue al Genoa y después al Sporting de Lisboa. Su carrera continuó en el Lokomotiv de Moscú, donde comenzaron los problemas de pubis que arrastró durante más de dos años en los que no pudo competir. Se acabó recuperando y regresó a su querido Zaragoza en 2016. Tuvo años en los que fue clave y estuvo cerca de devolver al club de su vida a Primera.

En estas últimas temporadas, volvió a superar problemas físicos en la rodilla y, a pesar de comenzar en desventaja con sus compañeros, siempre acababa jugando y siendo importante. Igual que ocurrió en el actual curso. Aún le queda fútbol en sus botas. Él quería continuar y se había ganado en el campo la renovación. El Real Zaragoza es él. Se marcha el león del escudo. Gracias, capitán. ●

421

PARTIDOS ha disputado con la elástica blanquilla, sólo superado por José Luis Violeta y Xavi Aguado

La prueba de fe de Sandro

APUESTA POR EL ASCENSO

"Las Palmas es el equipo de mi vida", dice rotundo

JESÚS IZQUIERDO LAS PALMAS

Sandro Ramírez es uno de los futbolistas con más nombre de Las Palmas. Su etapa en el Barça, donde lo ganó todo al lado de Messi, Suárez o Neymar, habla de un jugador que disfrutó de las mieles del fútbol no hace tanto tiempo. Sin embargo, el delantero canario dejó muy claro ayer que cambiaría todos y cada uno de esos momentos por poder ascender con Las Palmas: "Es el equipo de mi vida. Lo cambiaría todo por un ascenso".

El equipo grancanario tiene opciones de ascender incluso en Cartagonova. Aunque las posibilidades, cierto es, son bajas, Sandro admite que el vestuario no hace cuentas: "Nosotros tenemos que ganar y no pensar en lo que hagan los demás". Se le nota con ganas y centrado. Parece haber dejado atrás las lesiones que tanto le han lastrado este curso y ahora vuelve a sonreír, tras marcar en los dos últimos partidos.

"CAMBIARÍA TODO LO VIVIDO EN MI CARRERA POR ASCENDER AQUÍ"

Tambien marca diferencias Jonathan Viera, pero en las últimas semanas también ha tenido problemas musculares. Llegó a decir que no estaba bien físicamente. Preguntado por el capitán, Sandro ha sido rotundo: "Viera debería jugar siempre, incluso al 50%. Porque aún así es el mejor jugador de la categoría". ●

Sandro conduce el balón ante Iborra. GERARDO OJEDA

Empiezan muy fuertes

REMONTADA CON GOLES DE GUIU

Los de Julen Guerrero enmendaron el error inicial para estrenarse con victoria

ITALIA	1
ESPAÑA	2

Budaörsi Városi Stadion

ITALIA (4-4-3) Martinelli 12' | Magni 29', Sadotti → 71' Ramaj, Bassino 53', Cocchi → 71' Pagnucco | Riccio, Crapisto 89', Mannini → 59' Mendicino, Romano → 65' Fini | Galli, Ravagliogi → 59' Rao

Entrenador Corradi

ESPAÑA (4-3-3) Jiménez | Fort → 46' Arza, Jon Martín, Cubarsí 28', Daniel Muñoz | Izan Merino, Granados → 67' Castell, Rajado → 75' Juan Hernández | Lamine, Javier Fernández → 46' Roberto Martín 95' y Guiu → 80' Prim

Entrenador Julen Guerrero

Goles 1-0 15' **Galli** aprovecha un error de la defensa española **1-1** 53' **Guiu**, aprovecha un rechace tras un chut de Rajado **1-2** 75' **Guiu** con un potente disparo que entra por la escuadra

Árbitro: Miloš Milanovi (Serbia)

PABLO EGEA

España llegó a tiempo al Europeo de Hungría. Después de no empezar de la mejor manera el partido contra Italia y ver cómo un error de Héctor Fort costaba que los italianos se adelantaran en el marcador, los chicos de Julen Guerrero tiraron de personalidad, calidad y efectividad para imponer su orden en el marcador.

En la primera mitad fue Lamine el que avisó por la banda derecha generando buena parte del peligro y tras irse al descanso por debajo en el electrónico, el combinado nacional obtuvo el premio merecido tras la superioridad mostrada sobre el verde. El primer tanto llegó después de que Guiu aprovechara el hecho de que la cruceta repeliera un espectacular disparo de Rajado, y el segundo se lo fabricó el propio delantero del Barcelona. Con un potente chut colocó el esférico en la escuadra de la meta rival por mucho que Martinelli tocara el balón con una buena estirada.

Los jugadores de la Selección celebran el segundo gol de España. GETTY IMAGES

14

DISPAROS realizó el conjunto español durante el partido ante el combinado italiano

DE MENOS A MÁS

Ante un rival potente como Italia, el conjunto español se mostró muy serio en todas sus líneas. Más allá del fallo en defensa que costó el tanto transalpino, lo cierto es que el conjunto español apenas concedió ocasiones y sólo a través de disparos lejanos obligaron a Raúl Jiménez a utilizar los guantes. Buen rendimiento sin balón.

Además, la efectividad en ataque vuelve a ser un fuerte para los de Guerrero. Empieza más que bien la experiencia en Hungría. ●

CLASIFICACIÓN GRUPO B

	Equipo	Ptos.	J	G	E	P	GF	GC
1	Eslovenia	3	1	1	0	0	4	2
2	España	3	1	1	0	0	2	1
3	Italia	0	1	0	0	1	1	2
4	Serbia	0	1	0	0	1	2	4

RESULTADOS

Serbia - Eslovenia	2 - 4
Italia - España	1 - 2

Julen Guerrero siguió el choque desde la grada

POR SANCIÓN Fue expulsado ante Alemania en la Ronda élite

P. EGEA

Julen Guerrero tuvo que seguir el partido de su equipo desde la grada. El seleccionador español fue expulsado en el partido contra Alemania de la Ronda élite y tuvo que cumplir sanción en el primer partido del Europeo. Vicente Engonga, segundo entrenador del preparador vasco, ocupó su puesto en la banda. Pese a no estar en el banquillo, Guerrero acertó con las sustituciones en el descanso y cambió notablemente la imagen de su equipo. ●

La igualdad no se toca

BAGNAIA HABLA SOBRE CÓMO REDUCIR LOS ACCIDENTES Y PONCHARAL LE REBATE DE PLENO • "DEBERÍA VOLVER LA DIFERENCIA ENTRE LAS MOTOS OFICIALES Y LAS SATÉLITE", OPINA PECCO

JAIME MARTÍN

Los incidentes y caídas han sido una de las constantes en el inicio del Mundial de MotoGP de 2023. Ya sea por la llegada de la carrera al sprint, por las ansias de los pilotos o por las dificultades para adelantar con los prototipos actuales, las pruebas han visto como los toques, golpes o accidentes crecían.

Uno de ellos, en el inicio del Gran Premio de Francia, implicó a Maverick Viñales y Pecco Bagnaia. Tras los reproches, empujones y riñas, ambos hicieron las paces. Luego, el italiano hizo su reflexión sobre por qué cree que este tipo de acciones, de choques en el cara a cara, han crecido.

Fue ésta: "Son ya dos años en los que se intenta ganar en la primera vuelta. Un piloto que está atrás, que no tiene potencial, intenta pasar a seis pilotos en una vuelta. Y esto no va así. Porque vamos todos al límite, todos vamos a por el máximo objetivo. Si yo freno al límite y no lo ve... sobre todo en la primera fase de la carrera. La mayoría de los accidentes son en la primera parte de la carrera. Hay demasiada excitación. Necesitaríamos hacer un racionamiento para mejorar esto. Así no es seguro. Es el momento. De la primera a la última moto, todas pueden ganar. Ya no hay seis-siete décimas entre la moto oficial y la satélite. Los *cuatro fantásticos* nacieron porque eran los más fuertes en términos absolutos, pero también porque llevaban motos oficiales. Los otros, estaban muy separados porque no tenían el potencial para estar delante, también en lo técnico", argumentaba piloto el de Ducati.

"Ahora, el nivel es extremo: aerodinámica... todo llevado al límite. Por ejemplo, Augusto acabó cuarto. Es un campeón del mundo, pero en su temporada de novato. El ritmo no era fuerte, salvo el de Bezzecchi, y eso hizo que el grupo estuviera junto, pero necesitaríamos que volviera a haber una diferencia entre moto oficial y satélite. O buscar una solución para evitar ciertas cosas", solicitaba Bagnaia tras la prueba

UNA RÉPLICA DURA

La web francesa *paddockgp* quiso saber si Hervé Poncharal, jefe de IRTA, la asociación de equipos, y propietario del GasGas Tech3, que tiene escuadras en MotoGP y Moto3, compartía esta visión. Su réplica al italiano fue bastante dura.

"Me ha sorprendido mucho del vigente campeón del mundo, de alguien que es respetable, le tengo mucho respeto y admiración, y siempre es bastante tranquilo en sus comentarios, leer una cosa enorme, incluso podría decir una tontería enorme, porque Pecco Bagnaia, como cualquier piloto, viene de Moto3, pasó por Moto2, llegó a MotoGP en un equipo independiente, que se puede llamar privado o satélite", respondió de forma firme pero muy respetuosa.

EL ESCALAFÓN

El dirigente se explicaba a continuación: "Él estaba contento de tener una moto de altas prestaciones que le permitía dejarse ver. Y luego, a medida que progresaba en esta categoría de MotoGP, le ofrecieron una moto

ENLACE AL CANAL
rebrand.ly/byneon
O escanea el código QR:

PECCO ECHÓ A MAVERICK

Intentando devolver un adelantamiento en la 'chicane', Bagnaia abordó la Aprilia de Viñales.

> *"Me sorprende leer una tontería tan enorme, viniendo del campeón"*
>
> *"Él pasó por Moto2 y Moto3 y estuvo en equipos independientes"*
>
> *"Les decimos a los satélite que no estamos aquí sólo para rellenar la parrilla"*
>
> **H. PONCHARAL** JEFE DEL IRTA

HORARIOS INDYCAR 500 MILLAS

Sábado 20/5: **14:30 - 15:30** Práctica 6 **CLASIFICACIÓN 1: 17:00 a 23:50**
Domingo 21/5: **19:30 a 21:30** Práctica 7 **20.00 - 21:00** Fast 12 **22.00 - 23:00** Last Chance **23.15 - 23:45** Fast 6
Viernes 26/5: **17:00 a 19:00** Carb Day, Práctica 9
Domingo 27/5: **18:45** Carrera

DAVID REYGONDEAU

de fábrica, que es algo así como la moto de ensueño que todo piloto con talento quiere tener. Y cuál fue mi sorpresa, cuando habiéndose beneficiado de este sistema al poder tener motos potentes en estructuras independientes, leer que sería bueno que hubiera seis o siete décimas por vuelta decididas por los ingenieros de los fabricantes", continuó.

Y luego concluyó: "Por lo tanto, que las motos de los equipos privados estén lastradas seis o siete décimas por vuelta. Ese es más o menos el déficit que le gustaría que se les impusiera para que puedan divertirse entre los ricos y poderosos. Sabiendo el trabajo que hicimos para tener una parrilla decente, los equipos independientes, con Dorna, con la FIM, con la MSMA (fabricantes)... es estupendo para el deporte. Les decimos a nuestros colaboradores que no estamos aquí sólo para rellenar la parrilla, sino que también para rendir. Podemos ganar carreras e ir a por el título", proclamaba. ●

Salida de GP de Emilia Romagna de 2022, que este año se ha suspendido por el temporal. EFE

¿Qué pasa con las mejoras tras la suspensión de Ímola?

LA CANCELACIÓN RETRASA LA NUEVA SUSPENSIÓN DE FERRARI Y LA GRAN ACTUALIZACIÓN DE MERCEDES. ASTON MARTIN MIRA AHORA HACIA EL GP DE CANADÁ

MIGUEL SANZ

El ciclón Minerva y las tremendas inundaciones en la zona de Ímola y alrededores han tumbado el Gran Premio de Emilia-Romagna de F1, con incalculables pérdidas humanas y económicas. Para los equipos, cuando pase la digestión del susto (muchos pilotos ya estaban por la zona y vivieron desde sus hoteles las crecidas de los ríos y sus coches inundados) los efectos colaterales serán deportivos.

La pregunta obligada es, ¿Cuándo añadirán las escuderías las evoluciones en sus monoplazas?. Especialmente importante es qué hacer con el 'pack' de mejoras que traían a esta carrera, muchos de ellos ya almacenados en la anegada pista desde el martes y rescatados a toda prisa. ¿Cuando incorporar la primera gran mejora del año? Mónaco es la siguiente cita y no suele ser el mejor escenario, al ser un circuito completamente distinto a todos. Y además hay previsión de lluvia al 70% los cuatro días.

MERCEDES, EN MÓNACO

Varios equipos tenían la cita de Emilia Romagna como el primero para introducir una fuerte mejora, sobre todo Mercedes, Alpha Tauri y Alfa Romeo. Las 'flechas de plata' debían presentar la gran evolución que les haga salir de un agujero... Parece que en Mercedes están decididos a introducir todo lo que tenían previsto para este fin de semana en Ímola: nuevo suelo, suspensión delantera y pontones rediseñados. Christian Horner, director de Red Bull ha dicho que espera "un coche nuevo", a juzgar lo que se ha dicho desde Brackley.

Por su parte en Ferrari estudian retrasar la puesta en escena de esa nueva suspensión que debe acabar con el maltrato de los neumáticos habitual en Maranello con los nuevos monoplazas de esta era del efecto suelo. En Miami llegó el nuevo suelo y difusor, como anticipo.

Aston Martin ya avisó que no tenía un escenario más poderoso que otro para llevar mejoras, aunque señaló Imola y Montreal, además de Silverstone, como destinos ideales para amontonar alguna que otra más. Ahora parece que Canadá, después de España, será escenario de una mejora superior para el AMR23. ●

Carlos Sainz sólo ve su futuro en Ferrari

DOS AÑOS DE CONTRATO
El madrileño ni se plantea otro destino en la F1

MARCA MOTOR

Cuando Sainz renovó en 2022 por dos años más con Ferrari y cree que sería "estúpido" hablar ya de un futuro lejos de Maranello, pese a que el equipo no está atravesando su mejor momento. Aún nos quedan dos años muy importantes por delante y creo que sería una estupidez hablar de eso", ha comentado el español en declaraciones que publica 'The Race'.

"Mi futuro inmediato sólo lo veo en Ferrari. Tengo ganas de triunfar con este equipo, no hay nada que me haga más feliz que volver a ganar con Ferrari y que emprender un desafío para ganar el título mundial con Ferrari", asegura Carlos, pese a algunos rumores infundados que circulan. ●

Carlos Sainz. EFE

Ayuntamiento
Garganta de los Montes

ANUNCIO

Aprobada inicialmente por acuerdo del Pleno de fecha 3 de mayo de 2023 la modificación puntual no sustancial del Proyecto de Delimitación del Suelo Urbano de Garganta de los Montes (Polígono 8 parcela 95), se somete a información pública por plazo de un mes, a contar desde el día siguiente al de publicación de correspondiente anuncio en el Boletín Oficial de la Comunidad de Madrid.

Durante dicho plazo podrá ser examinado por cualquier interesado en las dependencias municipales para que se formulen las alegaciones que se estimen pertinentes. Asimismo, estará a disposición de los interesados en la sede electrónica de este Ayuntamiento *(dirección https://www.gargantadelosmontes.org)*.

Garganta de los Montes,
a 9 de mayo de 2023
Fdo. *RODRIGO GARCÍA MARTÍN*
EL ALCALDE

GRUPO DE INVERSIÓN Y COMERCIO, S.A.

La junta general extraordinaria y Universal de la sociedad "GRUPO DE INVERSIÓN Y COMERCIO, S.A.", celebrada el día 12 de Mayo de 2.021, acordó la reducción del capital social por condonación de dividendos pasivos, de 60.101,21 EUROS a la cantidad de 15.000 EUROS, con la finalidad de perdonar a los accionistas el importe del valor nominal de las acciones pendientes de desembolso, extinguiéndose el crédito que ostenta la sociedad por la parte de capital pendiente de desembolso, y con respecto a las acciones totalmente desembolsadas, se realiza una reducción con restitución de aportaciones a los socios suscriptores de las mismas.

CONTRA LA ELA
Esclerosis Lateral Amiotrófica
Investigación = Solución
www.plataformaafectadosela.org

Un Clásico para reinar en Europa

BARÇA Y REAL MADRID SE JUEGAN HOY UN PUESTO EN LA FINAL DE LA EUROLIGA

Al choque (20.00 h) llegan los dos equipos con una extraordinaria inercia ganadora • Higgins será la única baja en los azulgrana; Yabusele, Deck y Poirier se lo pierden en los blancos • Olympiacos y Mónaco (17.00 h) juegan la primera semifinal en Kaunas

JORGE QUIROGA
KAUNAS

En los próximos tres días, desde hoy y hasta el próximo domingo, todo lo que se diga, oiga o respire en relación al baloncesto, está en Kaunas, una pequeña ciudad de Lituania en la que, si se llega por carretera desde la capital Vilnius, se puede leer un cartel que reza: Kaunas: capital del baloncesto. Durante estos días lo será pero a nivel mundial.

Porque cada vez que se disputa la Final Four de la Euroliga, el planeta basket se detiene para posar sus focos sobre uno de los torneos más difíciles de ganar del mundo, la Euroliga. Ocho meses jugando contra los mejores equipos del continente para resolver el título en dos finales.

Y una de ellas, la segunda que se disputa hoy a partir de las 20.00 horas, es además un Clásico europeo. Será el quinto en una semifinal europea, con un balance de 3-1 para el Madrid, y el segundo de forma consecutiva. Un Clásico para reinar en Europa. Eso sí, tras este partido todavía faltará por ganar la final del domingo ante el vencedor de la primera semifinal, Olympiacos, el líder de la Liga regular y favorito para este partido, y el AS Mónaco, el equipo revelación que alcanza la Final Four en tan sólo su segunda participación.

10
EUROLIGAS ha conquistado el Real Madrid en su historia, más que nadie en la máxima competición

13
AÑOS hace que el Barcelona no gana la Euroliga. La última que conquistó fue en París en 2010

Barça y Madrid llevan todo el año jugando para este partido, sin duda el más grande de la temporada, hasta la final. Los dos equipos llegan en un gran estado de forma, como demuestran sus rachas de victoria entre ACB y Euroliga, 11 en el caso del Barça. Los azulgrana ganaron el pasado fin de semana al Baskonia en el Buesa para sellar el liderato de la Liga Endesa, un triunfo que ha sido el mejor combustible para viajar a Kaunas.

El Madrid obtuvo victorias de mucho mérito, en Valencia y Gran Canaria, pero fue su triunfo ante el Partizan, remontando 18 puntos de desventaja en el quinto partido lo que realmente alimenta a los blancos para esta cita: "Esa victoria, y las dos de Belgrado, nos hacen pensar que podemos hacer cualquier cosa contra cualquier rival", decía Chus Mateo a este periódico tras la rueda de prensa oficial de los entrenadores y jugadores.

La diferencia entre los dos equipos es que mientras el Barça ha recuperado a sus jugadores tocados, como Jan Vesely y Nikola Kalinic, y tiene a toda la plantilla disponible menos a Cory Higgins, el Madrid se presenta en Kaunas con tres bajas de enorme peso en su juego como Guerschon Yabusele (que cumplirá su sanción este fin de semana), Gabriel Deck (lesionado de larga duración) y Vincent Poirier. Sin ellos se pieden puntos, rebotes y mucha de la energía que suelen aportar.

Aún así, Chus Mateo no quería excusas: "Ya no cuenta el pasado ni el futuro ni las lesiones. Sólo queda disfrutar del momento y tratar de llegar lo más lejos posible. Hemos peleado mucho por estar aquí, y eso es lo que importa".

A DERRIBAR LA HISTORIA

Si la historia se repite, ni Barça ni Madrid tienen opciones en la final, porque el que ha ganado el Clásico de la Final Four nunca ha levantado el trofeo. La idea, claro, es cambiar la historia de una vez.

Sarunas Jasikevicius alcanza en su Kaunas natal su tercera Final Four "la más sencilla de todas en el aspecto mental, porque está mi familia, que no tiene que pagar entradas, y el pabellón es como mi casa", decía. Para el técnico lituano ya toca levantar la Copa: "Nos hemos dado oportunidades estos años para tratar de ganar".

19 MAYO
17.00 H | DAZN

OLYMPIACOS vs AS MÓNACO

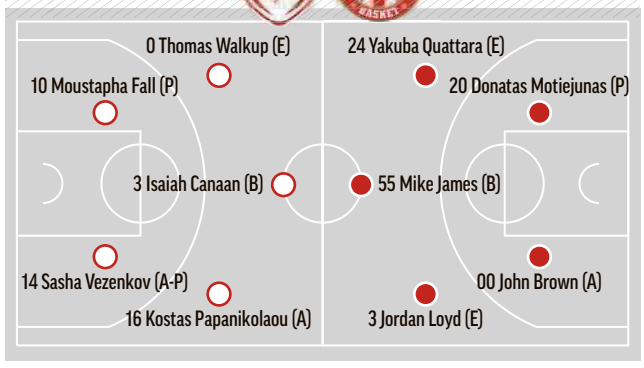

SASHA VEZENKOV
2,06 m • 27 años
Promedios Euroliga:
17,2 puntos
6,8 rebotes
1,8 asistencias
0,9 robos
0,2 tapones

Valoración
21,2

GEORGIOS BARTZOKAS

BANQUILLO
4 Michalis Lountzis (B-E)
5 Giannoulis Larentzakis (E-A)
11 Kostas Sloukas (B-E)
21 Joel Bolomboy (P)
25 Alec Peters (A)
28 Tarik Black (P)
77 Shaquille McKissic (E)

FASE REGULAR
1º Puesto 4º

PRECEDENTES ESTA TEMPORADA
76 • 81
64 • 60

SASA OBRADOVIC

BANQUILLO
0 Elie Okobo (B)
1 Chima Moneke (A-P)
4 Jaron Blossomgame (A)
5 Yoan Makoundou (P)
11 Alpha Diallo (A)
32 Matthew Strazel (B)
45 Donta Hall (A-P)

21 MAYO
FINAL
19.00 H | DAZN
Tercer y cuarto puesto
16.00 H

MIKE JAMES
1,85 m • 32 años
Promedios Euroliga:
16,2 puntos
3,9 rebotes
4,6 asistencias
1 robo
0 tapones

Valoración
16,8

Enviado especial
Jorge Quiroga » Kaunas (Lituania)

> *Nos hemos dado la oportunidad estos años para ganar"*
>
> **S. JASIKEVICIUS** ENTRENADOR BARÇA

> *La inercia de los cuartos nos tiene que servir hoy"*
>
> **DZANAN MUSA** JUGADOR REAL MADRID

> *Tras lo de Partizan, podemos ganar a cualquier equipo"*
>
> **CHUS MATEO** ENTRENADOR REAL MADRID

Satoransky, Jasikevicius, Mateo y Musa, con el trofeo que quieren levantar el próximo domingo. EFE

El Barça llega al partido con algunos de sus jugadores clave en óptimas condiciones, como Mirotic, Satoransky o Laprovittola. Y hasta Vesely que, pese a sus problemas lumbares, ha recordado en estas pasadas semanas a su mejor versión de 2017. Y por lo que fue fichado por el Barça.

Los blancos, que acceden a la Final Four por séptima vez en 10 años, tienen a jugadores mucho más expertos en esta cita decisiva: para Llull es la novena, para Rudy y el Chacho es la octava. Tavares es su jugador clave en todos los sentidos y probablemente será uno de los objetivos defensivos de Jasikevicius en su plan de partido.

Antes del Clásico se juega, a las 17.00 horas, un inédito Olympiacos vs Mónaco que dará el primer finalista de la fase final de Kaunas. Vezenkov, Walkup, Papanikolau, Mike James, Loyd u Okobo son algunos nombres para seguir en ese partido. A ellos y a la afición del equipo griego que gana por goleada al resto de aficiones con una presencia masiva en la calles de Kaunas y en las gradas del Zalgirio Arena. ●

ŽALGIRIS ARENA

15.000 ESPECTADORES
APERTURA 18/08/2011
EQUIPO LOCAL ŽALGIRIS KAUNAS

REPARTO DE ENTRADAS

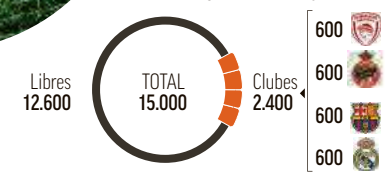

PROMEDIOS EN EUROLIGA DE LOS CUATRO SEMIFINALISTAS

83,1	82,9	PUNTOS	81,3	85,7
33,6	34,1	REBOTES	33,9	36,5
20,9	15,5	ASISTENCIAS	19,4	19,2
7,5	7,3	ROBOS	5,8	5,7
2,2	2,1	TAPONES	2	4
100,9	91,8	VALORACIÓN	93,3	101

CLUBES CON MÁS EUROLIGAS

Real Madrid	10
CSKA Moscú	8
Maccabi Tel Aviv	6
Panathinaikós	6
Pallacanestro Varese	5
Olympiakós Pireo	3
Olimpia Milano	3
A. S. K. Riga	3
K. K. Split	3
Barcelona	2
Virtus Bologna	2
Anadolu Efes	2
Pallacanestro Cantù	2
K. K. Cibona	2

NIKOLA MIROTIC

2,08 m • 32 años
Promedios Euroliga:
15,9 puntos
4,6 rebotes
1,2 asistencias
0,9 robos
0,4 tapones
Valoración
17,1

19 MAYO
20.00 H DAZN

BARCELONA REAL MADRID

JASIKEVICIUS

BANQUILLO
5 Sertac Sanli (P)
8 Sergi Martínez (A)
10 Nikola Kalinic (A)
23 Mike Tobey (P)
24 Kyle Kuric (E)
31 Rokas Jokubaitis (B)
1 Oscar da Silva (P)

FASE REGULAR
2º Puesto 3º

PRECEDENTES ESTA TEMPORADA
75 · 73
91 · 86

CHUS MATEO

BANQUILLO
1 Fabien Causeur (E)
3 Anthony Randolph (A-P)
5 Rudy Fernández (E)
6 Alberto Abalde (E)
30 Eli Ndiaye (P)
13 Sergio Rodríguez (B)
23 Sergio Llull (B-E)

WALTER TAVARES

2,20 m • 31 años
Promedios Euroliga:
10,9 puntos
6,6 rebotes
1,5 asistencias
0,9 robos
2,2 tapones
Valoración
17,1

FUENTE: EUROLIGA.
ELABORACIÓN PROPIA
INFOGRAFÍA: RUBÉN GIMENO

Sarunas Jasikevicius y Chus Mateo se saludan durante la pasada Copa del Rey. ACB PHOTO

Un destino común: Euroliga o despido

SARAS Y MATEO SE JUEGAN SU FUTURO EN KAUNAS

El del Barça tiene una cláusula para renovar un año si gana el título. El del Madrid puede caer incluso ganando

JORGE QUIROGA
KAUNAS

En parte, la temporada de Sarunas Jasikevicius y Chus Mateo ha transcurrido de forma paralela en cuanto a las sensaciones para continuar al frente de sus naves la temporada que viene. En ambos casos ha existido a lo largo de la campaña cierta desconfianza en el proyecto y en ambos casos, aunque no de manera oficial, se ha pensado, o se está pensando, en el relevo al final del curso. La gran diferencia, claro, es que el lituano afronta su tercer asalto al gran objetivo para el que fue contratado y para Mateo es el primero.

En la temporada 2020-21 nacía el proyecto Jasikevicius con una exigencia máxima: había que volver a ganar la Euroliga más de 10 años después de la última: 2010. Pero Saras, y el Barça, fallaron en sus dos primeros intentos, llegando a la final en 2021 y cayendo en semis, ante el Madrid, en 2022. Jasikevicius está ante su tercera bala que, de no dar en el blanco, podría ser la última como azulgrana.

Saras tiene en su contrato una cláusula por la que su cargo quedaría renovado una temporada más de ganar la Euroliga. Eso le convertiría en un entrenador muy caro de despedir y las arcas del Barça no están para. Parte de la directiva azulgrana no le quiere el año que viene, pero si gana la Euroliga parece claro que habrá continuidad, sobre todo porque es muy querido entre la afición del Palau. Sólo salir con el trofeo de Kaunas le aseguraría continuar, pasara lo que pasara en la Liga.

Hay jugadores en la plantilla que también dependen de lo que ocurra. El centro del actual proyecto, si llega a buen puerto en Kaunas, deberían conformarlo Vesely, Satoransky, Kalinic, Laprovittola o Mirotic. Alguno de estos igual no sigue si no hay título. Así de cruel.

'STAND BY' PARA MATEO

En el Real Madrid pasa algo parecido. En la serie ante el Partizan, cuando los blancos iban 0-2, el futuro del Chus Mateo estaba escrito y no en la primera plantilla el año que viene. Se hablaba incluso de contactos con Sergio Scariolo para hablar de situación. La histórica remontada no es que lo haya cambiado todo, pero lo ha puesto en una especie de 'stand by'.

El proyecto a corto plazo del Madrid podría estar en juego estos días. No sólo Mateo depende de la victoria. Hay muchas renovaciones que acometer, para este verano y, sobre todo para el que viene. Rudy acaba contrato (negarle seguir sería un sacrilegio), el Chacho depende de la decisión del club y el año que viene están Deck, Llull, Tavares, Musa, Hezonja... para otros como Abalde o Poirier, con contrato, facilitaría mucho salir campeones en Kaunas, jueguen o no.

Olympiacos y Mónaco tendrán menos presión que Barcelona y Madrid. ●

Jimmy Butler lanza delante de Williams III. LAPRESSE

Butler y Spoelstra toman el Garden

LOS AJUSTES DEFENSIVOS DEL TÉCNICO Y LA EXHIBICIÓN DE SU ALERO AÚPAN A MIAMI

ANTONI PONS

Bam Adebayo lo decía hace unos días: "Tener un entrenador así, que puede hacer ajustes y presagiar el futuro da cierto vértigo". La carencia de activos puede ser vista como un problema, pero esta puede ser una virtud si se es consciente de cómo maximizar esa falta. En el detalle reside la clave para entender este equipo de Miami Heat. Y en el paso de teoría a praxis, nadie como Erik Spoelstra. Ante Boston Celtics (116-123), otra batalla que vence el técnico de Illinois desde la pizarra. Jimmy Butler y Bam Adebayo, catedralicios en la victoria en el TD Garden. El alero volvió a subir el listón en un escenario mayúsculo.

Jimmy Butler, con 35 puntos (12-25 en TC), siete asistencias, cinco rebotes y seis robos de balón fue, de nuevo, el líder en Miami. Destacar su papel de distribuidor en la recta final del partido. Bam Adebayo, con 20 puntos (9-13 en TC), ocho rebotes y cinco asistencias acompañó a Jimmy. Max Strus, Gabe Vincent, Caleb Martin y Kyle Lowry registraron 15 puntos cada uno (22-39 en TC, 12-22 en T3). A excepción del base ex de Toronto, los otros tres, todos 'undrafted'. Un mérito increíble.

En el lado de Boston, Jayson Tatum, con 30 puntos (9-17 en TC) fue el más destacado. Jaylen Brown, con 22 puntos (10-21 en TC, 1-6 en T3), nueve rebotes y cinco asistencias le acompañó. No obstante, el cierre final del binomio de los Celtics fue esperpéntico: mala toma de decisiones, tres pérdidas de Tatum... catastrófico. Así no hubo manera de remontar. ●

Colecciona con MARCA

SALUD MENTAL

APRENDE A SER FELIZ. Una colección de 14 libros que te descubrirá todo un abanico de oportunidades para mejorar y desarrollar tus capacidades sociales y emocionales.
De la mano de prestigiosos autores como Luis Rojas Marcos, Elsa Punset o Jorge Bucay..., esta colección nos ayudará a mejorar en nuestro día a día.

SÁBADO 20
LIBRO 14
DESDRAMATIZAR EN LA VIDA Y EN EL TRABAJO
5,95€

TEATRO REAL CERCA DE TI

Penguin Random House Grupo Editorial

www.marca.com/promociones

Cada sábado una nueva entrega con MARCA

Promoción válida en todo el territorio nacional. Unidades limitadas. Bases depositadas en www.marca.com/promociones/ Teléfono de atención al cliente 91 205 37 12

EFE

PRIMERA DE NICO DENZ Y DEL BORA Denz ya sabe lo que es ganar en una gran vuelta. El del BORA dio el primer triunfo a su equipo.

Se subasta el rosa en Suiza

GERAINT THOMAS LLEGA LÍDER A LOS ALPES

Nico Denz gana la etapa y da brillo a la estrategia del BORA en la víspera de llegada de la altísima montaña

M.Á. RODRÍGUEZ

Superado el Covid, la lluvia, el frío y las caídas... llegan los Alpes al Giro de Italia. Y tienen que pasar cosas. Tras varias jornadas de muchos nervios, tensión y la despedida de Remco Evenepoel, el líder, Geraint Thomas llega a los Alpes con una pírrica ventaja de dos segundos sobre su gran amenaza, Primoz Roglic, y 22 segundos sobre el 'tapado', Joao Almeida.

Hoy tienen que dar un paso al frente. Llegan los Alpes, que son la puerta de entrada a la semana definitiva de un Giro maltratado por las enfermedades y las caídas, pero en el que no hay nada decidido.

Hoy espera una etapa de cinco estrellas. Si bien es cierto que el guión original se ha tenido que recortar por las nieves, que han dejado inciclable el puerto de San Bernardo y no se coronará, esperan cerca de 5000 metros de desnivel a lo largo de 199 kilómetros y el ascenso a los puertos de 1ª de la Croix de Coeur y la subida final a Crans Montana en Suiza.

Ya nadie se puede esconder. Sin Tao Geoghegan Hart, Geraint Thomas es el líder de Ineos. Roglic, que es el único aspirante al rosa que tiene a todo el equipo en liza a pesar de la que ha caído, y Joao Almeida, que ayer perdió a Covi tras su caída del miércoles, pero quiere demostrar que puede pelear por lo máximo, van a mostrar quién quiere dominar este Giro de penurias, pero en el que no hay nada decidido.

ETAPA 13

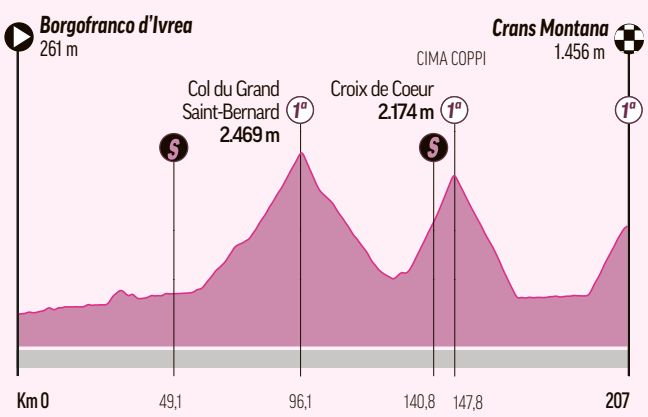

DENZ DA BRILLO A LA FUGA

A las puertas de los Alpes se impuso la estrategia. Triunfó Nico Denz, que se estrena en una gran vuelta y supo aguantar en la ascensión del día y remachó por potencia a sus compañeros de escapada, poniendo en valor la estrategia de un BORA que, por fin, es protagonista en el Giro. Doce etapas y diez equipos distintos ya con al menos un triunfo en esta 'Corsa Rosa' de supervivientes.

El puerto de segunda a 20 de meta se antojaba clave y así fue. Una trampa en la que Skujins inició la selección. Primero descolgó a Tonelli y después apretó la clavija a base de bien a Nico Denz que se agarró a su rueda como un titán retorciéndose sobre su Tarmac SL7 verde, sin esconder nada y sabedor de que, si aguantaba, en el llano se la iba cobrar. Acertó. No tuvo rival en el sprint final. 71 kilos de pura potencia. Llega la primera de Nico Denz. ●

"En este Giro queda otra etapa buena para intentar buscar la victoria"

JONATHAN LASTRA
CICLISTA DEL COFIDIS

"Espero defender el rosa en Suiza como lo hice en el Tour de los Alpes"

G. THOMAS
CICLISTA DEL TEAM INEOS

CLASIFICACIÓN

CICLISMO
Giro de Italia
12ª etapa: 1. Nico Denz (Bora) 4h.18:11; 2. Tom Skujins (Trek) m.t; 3. Australia Sebastian Berwick (Israel) a 3"; 4. Alessandro Tonelli (GP Bardiani) a 58" 5. Marco Frigo (Israel) a 2:07"; 6. Ilan van Wilder (Soudal) a 2:20"; 7. Alberto Bettiol (EF) a 2:20"; 8. Cristian Scaroni (Astana) a 2:20"; **16. Jonathan Lastra (Cofidis) a 3:46".**
General: 1. Geraint Thomas (Ineos) 49h02:05; 2. Roglic (Jumbo) a 2"; 3. Almeida (UAE) a 22"; 4. Leknessund (DSM) a 35"; 5. Vlasov (Bora) a 1'28"; 6. Kamna (Bora) a 1'52"; 7. Dunmar (Jayco) a 2'32"; 8. Arensman (Ineos) m.t...; **27. Jonathan Lastra (Cofidis) a 13'34"; 40. L.L Sánchez (Astana) a 13'34".**

Un jefe muy Guerrero

BUSCA UN ÉXITO CON ISRAEL

Óscar, un clásico, sigue evolucionando al volante

NACHO LABARGA

Óscar Guerrero es un clásico de nuestro ciclismo. Además de trabajar en la base, el director navarro estuvo en equipos como Caja Rural, Kaiku, Contentpolis o Euskaltel antes de aterrizar en 2016 en el Israel, donde sigue ejerciendo desde el coche. "Llevo aquí muchos años y estoy contento de cómo están saliendo las cosas. Arrancamos de forma humilde, en categorías inferiores, y cada año se han ido dando pasos y cumpliendo objetivos", explicaba a MARCA desde Italia. Ahí, en la Corsa Rosa, intenta lograr un objetivo que ya han rozado con Clarke. "Vinimos con un equipo diferente: cinco jovencitos, de los cuales tres debutaban, y luego dos veteranos, como Pozzovivo y Clarke", dice el navarro sobre su equipo, el Israel, que busca "un triunfo de etapa" que aún se les ha resistido pero para el que aún "hay opciones". Después estarán en el Tour, pero no en LaVuelta. "A mí me da mucha pena porque es la ronda de casa, pero éramos conscientes de que necesitábamos una invitación y es normal que se lo den a los españoles. En cualquier caso, tras el Tour tenemos muchas clásicas y carreras donde sacar puntos y ser competitivos. A partir de agosto iremos a diputar a todas las partes, pero será diferente". Antes, en Italia, toca una etapa. "Ojo con Clarke...". ●

EL ISRAEL, QUE MEZCLA VETERANOS Y NOVELES, BUSCA RENOVARSE

Óscar Guerrero, posando para MARCA. N. LABARGA

RETIRADA HEMATOMA RENAL

ÓSCAR RODRÍGUEZ SIGUE EN OBSERVACIÓN

M.Á.R

Óscar Rodríguez permanece ingresado tras la dura caída que sufrió. El navarro sigue bajo observación en la unidad de Urología del Hospital San Giacomo de Novi Ligure, donde permanece desde el miércoles. Tiene un hematoma renal fruto de la contusión sufrida. Dicho hematoma se encuentra estabilizado. ●

Jon Rahm durante la primera jornada del PGA Championship. EFE

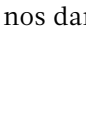

Enviado especial
Enrique Mellado
›› Rochester (EEUU)

Rahm no se encuentra

COMIENZA EL PGA FIRMANDO 76 GOLPES

Jon no tuvo su día en un campo plagado de minas como Oak Hill. Promete no rendirse

El campo de Oak Hill ya ha enseñado sus garras. El precioso pero plagado de trampas recorrido en el que se disputa el PGA Championship se lo está poniendo muy complicado a todos los jugadores, pero al mismo tiempo está generando un precioso espectáculo. Ya advirtió Jon Rahm antes del inicio del torneo que "este PGA parece más un US Open por su dificultad". El 'León de Barrika' firmó 76 golpes (+6) en la primera jornada, un resultado que sin duda no era el deseado. Su doble bogey en el hoyo 7 (salió por el 10) fue un mazazo definitivo en un día en el que se vio a los golfistas celebrar los pares como si fueran birdies. En cualquier caso, la principal baza española para la victoria no encontró su momento.

Su gran rival Scottie Scheffler rindió a gran nivel y de haber acertado más con el putt habría entregado una tarjeta sublime. Su 67 en cualquier caso es fantástico, aunque el líder en casa club es el inesperado aunque sobrado de recursos Bryson DeChambeau, con 67. Rory McIlroy tiró 71.

Rahm está obligado a remontar para pasar el corte, aunque él sigue pensando que todo es posible, incluso la victoria o al menos darse alguna opción: "Queda mucho. Esto se va a poner cada día más difícil, pero yo voy a luchar. Para eso estoy aquí. Esperemos que el día malo sea este. La última vez se ganó con -9 y dudo que eso cambie mucho. Mañana [por hoy] a ver si empiezo con unos buenos swings y hago lo que tengo que hacer, que es una vuelta bajo par y ponerme en cierta posición de cara al fin de semana. Si al acabar el sábado estoy alrededor del par del campo tendré muy buenas opciones de cara al domingo", apuntaba.

EMPEZÓ PERFECTO

El vizcaíno empezó el día arrancando los vítores del público estadounidense que acudió en masa a presenciar en directo el segundo 'major' del curso. No cabe duda de que el español se los tiene ganados. "Rahmbo", le gritaban constantemente. Jon jugó un hoyo perfecto y en los dos siguientes tuvo opciones de birdie, pero poco a poco la cosa se torció. "Si hago lo que tengo que hacer, que es meter esos putts cortos que he fallado en el 3, el 4 y el 7, habrían hecho un +3, que no sería mi mejor día, pero no habría estado mal. He fallado varias calles de más", se lamentaba.

Jon hizo pares del 11 al 15. Después, una mala racha.Trío de bogeys entre el 16 y el 18, y después al hoyo 2. No cogió calle en ninguno de estos pares 4. En el 16 y 17 se pasó de frenada en todos los golpes y en el 18 mereció mejor suerte, pero no respondió el putt.

En el hoyo 2 volvió a medir mal la fuerza y en el 3 fue el putt. En el segundo par 5 del recorrido dejó escapar un birdie cantado, aunque el verdadero mazazo llegó en el hoyo 7, en el que cometió un doble bogey. Le toca empujar hoy. ●

> *Si al acabar el sábado estoy alrededor del par, tendré opciones"*
>
> *Queda mucho y se va a poner cada vez más difícil, yo voy a luchar"*
>
> **JON RAHM**
> NÚMERO 1 DEL MUNDO

LA TARJETA

	JUGADOR	PAIS	1º	2º	3º	4º	TOT
1	B. DeChambeau	USA	66	-	-	-	66
2	Scottie Scheffler	USA	67	-	-	-	68
+	Corey Conners	CAN	67	-	-	-	67
4	Ryan Fox	AUS	68	-	-	-	68
+	Viktor Hovland	NOR	68	-	-	-	68
+	Sepp Straka	AUT	H10	-	-	-	-2
7	Adam Scott	AUS	H7	-	-	-	-2
+	Justin Rouse	ING	H4	-	-	-	-2
+	**P. Larrazábal**	**ESP**	**H9**	**-**	**-**	**-**	**-1**

Marcador: 40. Rory McIlroy (NIR), 71; +. Collin Morikawa (USA), 71; 117. **Adrián Otaegui**, 75; 131. **Jon Rahm**, 76; +. **Adri Arnaus**, 76.

GANAR UN GRANDE TRAS HACER 76 DE INICIO

NO HAY UNA REMONTADA COMO LA QUE INTENTARÁ RAHM DESDE 1955

E. M.

Jon Rahm no arroja la toalla y aún se ve en la pelea el domingo si hoy plasma una vuelta baja. Al igual que España o Argentina han sido las únicas selecciones que han ganado un Mundial de fútbol tras perder el primer partido, el 'Rahmbo' tiene también un precedente en el que fijarse para lo que pretende. El último jugador que ganó un 'grande' tras una ronda inicial de 76 fue Jack Fleck, que se llevó aquel US Open. Empató a Ben Hogan y hubo un partido de desempate que se llevó el citado Fleck.

Otaegui apura su tiempo

EN JUNIO CUMPLIRÁ SANCIÓN

Tras el conflicto entre el DPWT y el LIV, faltará a cuatro torneos

E. M. ROCHESTER (EEUU)

Adrián Otaegui ha comenzado su participación en el PGA Championship con una vuelta de 75 golpes. El jugador donostiarra ha llegado en buen momento a su primer 'major' de la temporada y está en posición de cuando menos pasar el corte. Eso sí, tras conocerse el fallo del litigio que varios jugadores –él entre ellos– mantenían con el DP World Tour por haber participado en algún torneo del LIV Golf, debe exprimirse antes de un parón forzoso producto de una sanción.

En concreto, Adrián llegó a participar en cuatro torneos del LIV, aunque nunca ha sido miembro de la nueva liga impulsada con fondos de Arabia Saudí. Lo llamaron para el primer torneo y como quedó sexto lo invitaron al siguiente y así sucesivamente. El DPWT impuso sanciones de 100.000 libras a sus miembros involucrados en los dos primeros torneos de ese circuito y prohibió a los mismos participar en los tres eventos sancionados conjuntamente con el PGA Tour que proseguían en su calendario.

4
TORNEOS de sanción tiene Otaegui desde el Porsche, en junio

75
GOLPES de 'El Pirata' en el arranque del PGA. No pudo hacer birdies

Los golfistas recurrieron y un tribunal británico puso en suspenso las sanciones hasta tomar una decisión definitiva que ya se hizo pública. Hace una semana el DPWT anunció que ya había comunicado las sanciones a 26 jugadores. A Adrián Otaegui le corresponde pagar una multa que supera con creces las 200.000 libras, y cuatro torneos regulares del DPWT sin jugar a partir del Porsche European Open, que tiene lugar en la primera semana de junio. Esto ha hecho que su sueño de jugar la Ryder Cup de Roma, para lo que cuenta con opciones vía ranking europeo, se complique mucho. ●

Adrián Otaegui (30), ayer. EFE

Eliud Kipchoge, en la meta del maratón de Berlín. LAPRESSE

Otra corona para Kipchoge

GALARDONADO CON EL PRINCESA DE ASTURIAS DE DEPORTES

El plusmarquista mundial de maratón es reconocido con un premio que suma ya 11 distinciones al atletismo desde Sebastian Coe

ANDRÉS GARCÍA

EFE

Eliud Kipchoge ha sido galardonado con el Premio Princesa de Asturias de los Deportes 2023. Así lo determinó ayer el jurado, presidido por Teresa Perales, que se reunió durante dos días en Oviedo. El atleta keniano es el actual plusmarquista mundial de maratón y en su palmarés brillan cuatro medallas olímpicas.

"El jurado ha valorado al deportista como referente del atletismo mundial y como mejor corredor de maratón de todos los tiempos. Dos veces campeón olímpico y poseedor del récord mundial de la prueba. Kipchoge es el único hombre de la historia que la logrado bajar de las 2 horas en los 42,195 kilómetros, marca no reconocida oficialmente. Además de sus éxitos como deportista, desarrolla una importante labor social a través de la Fundación que lleva su nombre y que facilita el acceso a la educación infantil y al medioambiente", señaló Teresa Perales, presidenta del jurado, al publicar el fallo.

Tras conocer el galardón, Kipchoge se mostró muy honrado. "Es un absoluto honor recibir el Premio Princesa de Asturias y estar entre una lista de laureados extraordinarios, todas personas de diferentes ámbitos de la vida", aseguró.

Kipchoge batió su propio récord del mundo en 2022 cuando ganó el maratón de Berlín con un tiempo de 2.01:09. Es el actual campeón olímpico de la distancia tras revalidar en Tokio el oro conseguido en Río. Además, fue plata en los 5.000 metros de los Juegos de Pekín y bronce en Atenas 2004.

El keniata se fijó el objetivo de correr en menos de dos horas los 42,195 kilómetros de una de las pruebas más míticas del atletismo mundial y lo consiguió el 12 de octubre de 2019 en Viena. La marca de 1.59:40 destrozó una de las barreras más legendarias de la resistencia humana, aunque el récord no fue declarado oficial, ya que no cumplió las condiciones de World Athletic.

Esta edición del Premio Princesa de Asturias de los Deportes contó con 24 candidaturas de 11 países. Kipchoge toma el testigo de la Fundación Olímpica para los Refugiados y el Equipo Olímpico de Refugiados, creados por el COI y el Alto Comisionado de las Naciones Unidas para los Refugiados. ●

EL JURADO

La nadadora paralímpica Teresa Perales, ganadora del Princesa de Asturias de los Deportes 2021, fue la presidenta del jurado y la encargada de leer el fallo en Oviedo.

LOS PREMIOS, AÑO A AÑO

1987	Sebastian Coe	(Atletismo)
1988	**Juan Antonio Samaranch**	(Olimpismo)
1989	**Severiano Ballesteros**	(Golf)
1990	**Sito Pons**	(Motociclismo)
1991	Serguéi Bubka	(Atletismo)
1992	**Miguel Indurain**	Ciclismo
1993	Javier Sotomayor	(Atletismo)
1994	Martina Navratilova	(Tenis)
1995	Hassiba Boulmerka	(Atletismo)
1996	Carl Lewis	(Atletismo)
1997	**Equipo español de maratón**	(Atletismo)
1998	**Arantxa Sánchez Vicario**	(Tenis)
1999	Steffi Graf	(Tenis)
2000	Lance Armstrong	(Ciclismo)
2001	**Manel Estiarte**	(Waterpolo)
2002	Selección de fútbol de Brasil	(Fútbol)
2003	Tour de Francia	(Ciclismo)
2004	Hicham El Guerrouj	(Atletismo)
2005	**Fernando Alonso**	(Automovilismo)
2006	**S. baloncesto de España**	(Baloncesto)
2007	Michael Schumacher	(Automovilismo)
2008	**Rafael Nadal**	(Tenis)
2009	Yelena Isinbáyeva	(Atletismo)
2010	**Selección de fútbol de España**	(Fútbol)
2011	Haile Gebrselassie	(Atletismo)
2012	**Iker Casillas/Xavi Hernández**	(Fútbol)
2013	**José María Olazábal**	(Golf)
2014	Maratón de Nueva York	(Atletismo)
2015	**Pau Gasol / Marc Gasol**	(Baloncesto)
2016	**Javier Gómez Noya**	(Triatlón)
2017	S. de rugby de Nueva Zelanda	(Rugby)
2018	Reinhold Messner / Krzysztof Wielicki	(Alpinismo)
2019	Lindsey Vonn	(Esquí)
2020	**Carlos Sainz**	(Rallies)
2021	**Teresa Perales**	(Natación paralímpica)
2022	Fundación y Equipo Olímpico de Refugiados	(Olimpismo)
2023	Eliud Kipchoge	(Atletismo)

NOTICIAS DEL MUNDO

ATLETISMO

MARIANO GARCÍA DESLUMBRA EN EL 1.500 DE NERJA

Mariano García deslumbró en los 1.500 metros de la reunión Desafío Nerja, en la que se impuso con solvencia para realizar marca personal en la distancia (3:38.39). Además, Marta Serrano batió el récord de España sub-23 de 5000, en poder de Celia Antón, con 15:27.06.

ALPINISMO

CARLOS SORIA, EN EL HOSPITAL DE KATMANDÚ, TRAS SER EVACUADO

El alpinista Carlos Soria, de 84 años, ingresó ayer en un hospital de Katmandú tras ser evacuado en un helicóptero, que pilotó Simone Moro, desde el Dhaulagiri. Fue en plena ascensión a esta montaña cuando el español sufrió un accidente que le ha causado una fractura en la pierna.

Carlos Soria. LAPRESSE

RUGBY

CUENTA ATRÁS PARA 'THE MATCH' ANTE ARGENTINA EL 26 DE AGOSTO

El partido España- Argentina, que se jugará el 26 de agosto en el Metropolitano por el centenario del rugby en España, fue presentado en presencia del embajador de Argentina, Ricardo Alfonsin. Es la segunda edición de 'The Match', que busca atraer a España eventos de gran nivel.

NATACIÓN

ARBIDEL GONZALÉZ Y ADRIÁN SANTOS, MÍNIMAS MUNDIALISTAS

Arbidel González, en los 200 metros mariposa, y Adrián Santos ,en los 50 espalda, consiguieron en la segunda jornada del Trofeu Ciutat de Barcelona mínimas de consideración para los Mundiales de natación, que se disputarán en la última semana de julio. Ángela Martínez, ya clasificada en los 800 libre, también hizo mínima en los 1.500. ● **J.P.**

GIMNASIA RÍTMICA

POLINA BEREZINA, A LA FINAL DE ARO DE LOS EUROPEOS

Polina Berezina se clasificó para la final de aro de los Campeonatos de Europa de gimnasia rítmica, que se disputan en Bakú, con una nota de 31,950 puntos, la séptima mejor nota de las participantes.

MARCA Plus

EL DEPORTE A TU MANERA

Visualiza **GRATIS** el especial **MARCA PLUS** sobre el **Giro de Italia 2023**.

Entra en https://www.marca.com/marcaplus

DESCARGALA EN :

TEATRO REAL CERCA DE TI

DISPONIBLE EN Google play

DISPONIBLE EN App Store

MARCA

El Mataró alarga la final de Liga

WATERPOLO UN TERCER PARTIDO

Remonta ante el Sabadell con un parcial de 5-2 en el último cuarto

MATARÓ	11
SABADELL	10

ASSOLIM MATARÓ Sánchez; Morell, Van der Kraats (2) Gual, Sevenich, Keszthelyi (3) Cambray, Nogué, Avegno (1), Bertran (1), Espar (4,3p), Claveria.

ASTRALPOOL SABADELL Ester; Mati Ortiz, Leiton (1), Van der Sloot (1), Casado Steffens (2), Ruiz (3), Maica Gª, Forca (1), Bea Ortiz (1), Pérez, González (1)

Parciales 2-2, 2-3, 2-3, 5-2.

Árbitros: Ortega y Teulé

J. ROMANO

La final de la Liga femenina de waterpolo entre los dos mejores equipos de Europa merecía agotarse. El Assolim Mataró, con un parcial de 5-2 (11-10), la abocó al tercer encuentro ante el Astralpool Sabadell, como sucedió en las dos temporada anteriores.

Contra las cuerdas, 6-8 en contra a falta del último cuarto, el Mataró sacó su instinto de supervivencia y con dos goles de su estrella Van der Kraats y tres de Anni Espar de penalti dieron la vuelta al marcador y alargaron la serie final.

En este partido aparecieron jugadoras que apenas se hicieron notar en el aspecto ofensivo en el primero, ganado por el Sabadell (10-8): su joven goleadora Elena Ruiz y la húngara del Mataró Keszthelyi. Con tres goles cada una mantuvieron la tensión realizadora de sus respectivos equipos, pero a la postre fueron dos valores seguros como la neerladesa y Espar, que había inaugurado el marcador desde lejos, quienes asumieron la responsabilidad.

El partido y la final parecieron inclinarse decisivamente en favor del Sabadell en el tercer cuarto (7-9). No se desinfló el Mataró, que ya había perdido ante el mismo rival la Copa de la Reina y la Liga de Campeones, y apoyado por su público se jugó el todo por el todo. Dos latigazos de Van der Kraats y la sangre fría de Espar en los penaltis, el último a 33 segundos de la conclusión, le dieron el triunfo. El campeón se decidirá el sábado en la piscina del Sabadell. ●

EFE

COLONIA LES ESPERA
La plantilla azulgrana celebró en el Palau su clasificación para una nueva Final a Cuatro de la Liga de Campeones.

El Barça irá a su cita

BALONMANO FINAL A CUATRO DE LA CHAMPIONS

Celebra su clasificación ante el GOG y se jugará el título con el Paris SG, Magdeburg y el Kielce

BARÇA	36
GOG GUDME	31

PALAU BLAUGRANA — 3.700 ESPECTADORES

	Gol	Pen	Exc	M		Gol	Pen	Exc	M
Pérez de Vargas	1	-	-	2	Thulin	-	-	-	1
Mem	5	2	-	2	Pedersen	3	-	-	1
Wanne	2	1	-	1	Jakobsen	2	-	-	1
N'Guessan	2	-	-	2	Madsen	5	2	-	2
Aleix Gómez	2	-	-	1	Jorgensen	3	-	-	2
Makuc	3	-	-	2	Olsen	4	-	-	2
Fàbregas	3	-	-	2	Rasmussen	2	-	-	1
Nielsen	-	-	-	2	Dorgelo	-	-	-	1
Valera	1	-	-	1	Tollbring	-	-	-	-
Carlsbogard	4	-	-	2	Leger	2	-	-	1
Janc	2	-	-	1	Kildelund	2	-	-	1
Thiagus Petrus	-	-	-	1	Als	3	-	-	1
Soler	1	-	-	1	Lykke	4	-	-	2
Cindric	1	-	-	1	Clausen	-	-	-	-
Richardson	4	1	-	2	.	-	-	-	-
Frade	6	-	-	2	.	-	-	-	-
Lanz: 32/45 Pen: 4/4					Lanz: 29/47 Pen: 2/4				

Parciales: Schulze y Tonnies (ALE).

ÁRBITROS: John Globe (1) y Matt Boland (1)

JAVIER ROMANO

Tras la clasificación del *Spanish* Kielce para la Final a Cuatro de la Liga de Campeones el Barcelona cerró el cupo de finalistas. Era un trámite en vista de su amplia victoria en la ida de cuartos en la pista del GOG danés (30-37). Por eso, el partido del Palau se convirtió en una celebración.

El GOG pretendió mantener a salvo su imagen y lo consiguió: salió dispuesto a morir con las botas puestas, jugando al ataque con siete, y cuando parecía que el partido se encaminaba hacia otro repaso azulgrana, los daneses aprovecharon las rotaciones y una lógica relajación barcelonista para anotarse el parcial del segundo tiempo y encajar una honrosa derrota (36-31).

La plantilla azulgrana celebró lo que se daba por descontado, su presencia en la Final a Cuatro de Colonia, en la que buscará su tercer triunfo consecutivo, decimosegundo de su historia, frente al Paris SG, el Magdeburg y el Kielce polaco, que eliminó al Veszprém ganando en su pista (31-27). ●

Tapia y Coello. MARCA

El circuito conjunto en 2024, más cerca

PÁDEL Entre Qatar Sports y Damm

JESÚS MATA

Desde que en enero MARCA anunció el inicio de conversaciones entre Damm (propietaria de World Padel Tour) y Qatar Sports Investments (fondo de inversión de Premier Padel), las negociaciones para ir de la mano en el pádel profesional han avanzado mucho.

El objetivo de ambas partes es crear a partir de 2024 el mejor circuito de pádel profesional nunca antes visto. Algo en lo que se lleva trabajando más de medio año y que en las últimas semanas ha dado un paso más con la firma de un Memorándum de entendimiento.

Esto se traduce en avances, pero no en un acuerdo definitivo. La predisposición es total, el trabajo conjunto entre Damm y QSI en las últimas fechas ha sido de "sobresaliente" según indican fuentes de World Padel Tour, y en los próximos meses se espera que todos los 'flecos' queden cerrados. QSI no da su visión por el momento de este proceso, pero sobre el que son muy optimistas.

"Las conversaciones con Damm para el futuro del pádel van muy bien", explicó Nasser Al-Khelaifi en el MARCA Sport Weekend 2023 de Málaga el pasado marzo, cuando se dio a conocer también la llegada del circuito femenino al impulsado por QSI y la Federación Internacional.

Nada cambiará en 2023 en Premier Padel ni en World Padel Tour: ni ránking, ni categorías de torneos, ni calendarios. ●

LOTERÍA NACIONAL
SORTEO DEL JUEVES

SORTEO 39 / 23

SORTEO DEL DÍA 18 DE MAYO DE 2023
Seis series de 100.000 billetes cada una
Lista acumulada de las cantidades que han correspondido a cada una de las seis series de los números premiados, clasificados por su cifra final

Estos premios caducan a los tres meses, contados a partir del día siguiente al de la celebración del sorteo

0		1		2		3		4		5		6		7		8		9	
Números	Euros/Billete	Números	Euros/Billete	Números	Euros/Billete	Números	Euros/Billete	Números	Euros/Billete	Números	Euros/Billete	Números	Euros/Billete	Números	Euros/Billete	Números	Euros/Billete	Números	Euros/Billete
29400	300	29401	300	29402	300	29403	360	29404	330	29405	330	29406	300	29407	300	29408	300	29409	330
29410	300	29411	300	29412	360	29413	300	29414	330	29415	330	29416	300	29417	300	29418	300	29419	330
29420	300	29421	300	29422	300	29423	300	29424	390	29425	330	29426	300	29427	300	29428	300	29429	330
29430	300	29431	300	29432	300	29433	300	29434	330	29435	330	29436	300	29437	360	29438	360	29439	330
29440	300	29441	300	29442	300	29443	300	29444	330	29445	330	29446	300	29447	300	29448	300	29449	330
29450	300	29451	300	29452	300	29453	300	29454	330	29455	330	29456	300	29457	300	29458	300	29459	330
29460	300	29461	300	29462	360	29463	300	29464	330	29465	330	29466	300	29467	300	29468	300	29469	330
29470	300	29471	300	29472	300	29473	300	29474	330	29475	330	29476	300	29477	360	29478	300	29479	330
29480	300	29481	300	29482	300	29483	300	29484	330	29485	330	29486	300	29487	300	29488	12.300	**29489**	**300.000**
29490	12.300	29491	300	29492	360	29493	300	29494	330	29495	330	29496	360	29497	300	29498	300	29499	330
93100	150	93101	150	93102	150	93103	210	93104	180	93105	180	93106	150	93107	150	93108	150	93109	180
93110	150	93111	150	93112	210	93113	150	93114	180	93115	180	93116	150	93117	150	93118	150	93119	180
93120	150	93121	150	93122	150	93123	150	93124	240	93125	180	93126	150	93127	150	93128	300	93129	180
93130	150	93131	150	93132	150	93133	150	93134	180	93135	180	93136	150	93137	210	93138	210	93139	180
93140	150	93141	150	93142	150	93143	150	93144	180	93145	180	93146	150	93147	150	93148	150	93149	180
93150	150	93151	150	93152	150	93153	150	93154	180	93155	180	93156	150	93157	7.620	**93158**	**60.000**	93159	7.650
93160	150	93161	150	93162	210	93163	150	93164	180	93165	180	93166	150	93167	150	93168	150	93169	180
93170	150	93171	150	93172	150	93173	150	93174	180	93175	180	93176	150	93177	210	93178	150	93179	180
93180	150	93181	150	93182	150	93183	150	93184	180	93185	180	93186	150	93187	150	93188	150	93189	240
93190	150	93191	150	93192	210	93193	150	93194	180	93195	180	93196	210	93197	150	93198	150	93199	180
				Terminaciones		**Terminaciones**		**Terminaciones**		**Terminaciones**		**Terminaciones**		**Terminaciones**		**Terminaciones**		**Terminaciones**	
				4072	750	03	60	24	90	6855	780	236	150	7117	750	128	150	9489	990
				822	150			4	30	5	30	366	150	8447	750	708	150	489	240
				12	60							926	150	37	60	38	60	649	180
				62	60							96	60	77	60			89	90
				92	60													9	30

ESTE SORTEO PONE EN JUEGO 12.600.000 EUROS EN PREMIOS

HIPÓDROMO DE LA ZARZUELA

La inolvidable 'Teresa', gran icono de la afición nacional

LA YEGUA FUE UN REFERENTE DEL TURF EN LOS 80. LAS MEJORES YEGUAS SE DAN CITA EN LA CARRERA QUE HONRA A LA CAMPEONA

CARLOS MOYANO

Cualquier aficionado que se precie debe recordar a 'Teresa', la gran campeona de la cuadra Rosales, icono del turf español en una época en la que la afición a este deporte explotó ante toda la nación. Hablamos de la gloriosa década de los 80-90, en plena popularidad de la cuadra Rosales, Claudio Carudel y sus campeones estaban todos en boca de ciudadanos que jamás habían visto una carrera de caballos.

'Teresa' fue la yegua preferida de toda la afición. Todo el mundo admiraba y disfrutaba con el galope de la 'perla negra'. Con su participación en el Prix Vermeille y en el Arco del Triunfo logró lo que nunca un caballo había conseguido en España. Casi 2.500 aficionados viajaron desde la península para ver sus actuaciones en Longchamp (París).

En nuestro país lo ganó todo. Sus propietarios llegaron a rechazar una oferta de 100 millones de pesetas (600.000 euros). Al desaparecer la cuadra Rosales, Sarasola la adquirió como yegua de cría. Después, un grupo de grandes aficionados recuperaron a 'Teresa', que ya tenía una edad avanzada, llegando a producir varios hijos ganadores, como 'Sir Pelham' o 'Mar del Norte'.

Mis cuatro amigos la cuidaron hasta su muerte. Estos grandes románticos fueron Félix Vela, Javier Lacosta, Coral Fernández y César Guedeja (qepd). La estirpe de 'Teresa' no acabó. Javier Lacosta y Félix Vela continúan criando con nietas de la 'perla negra', y esperamos alegrías, sobre todo con 'Cine Abierto', de una multipropiedad (Javier Lacosta, Javier Onieva, Carlos Miguel, Gerardo Torres y otros). Los aficionados debemos ponernos en pie y aplaudir.

'Teresa', en París con Carudel.

EL PRONÓSTICO. 21/05/2023

VALORACIÓN	PRIMERA	SEGUNDA	TERCERA	CUARTA	QUINTA	SEXTA
Ganador	1. Souvenir...	4. Disillusión	2. Hardpia	2. Veremos	2. Golden Voice	4. The Hint
Colocado	2. Bayc	3. Bragsonera	4. Goyesca	10. Sofunny	7. Sir Roque	3. Orbayo
Valor Seguro	1. Souvenir...	4. Disillusión	2. Hardpia	2. Veremos	2. Golden Voice	4. The Hint
Dist. y pista	1. Souvenir...	4. Disillusión	2. Hardpia	2. Veremos	4. Resacón	4. The Hint
La Sorpresa	2. Bayc	1. Araka	4. Goyesca	11. Alphabetic	1. Furioso	9. La Mal...
Descartable	7. Bonny Love	2. Atlantic North	5. Idole Royale	12. Izamal	5. Star of Bengal	8. Sogalinda
Quíntuple Plus	1.-	4.-	2.-	2.10.11	1.2.7	3.4

por ***CARLOS MOYANO***

Ricardo Sousa, una apuesta segura

La jornada del domingo es para los buenos aficionados. Cuenta con el Premio Nertal, que sirve como preparatoria para el Premio Carudel y el Premio Teresa, reservado para las yeguas de edad. El gran protagonista puede ser Ricardo Sousa, que monta en las seis pruebas que componen la reunión, subiéndose a cuatro caballos que cuenta con una primera opción: 'Disillusión', de la cuadra Mediterráneo en el Premio Abrantes; 'Hardpia', de la cuadra Valdeosera, en el Premio Teresa; 'Golden Voice', de Salvador Márquez, en el Premio Nertal y 'The Hint', de la cuadra Chamartín, en el Premio Habit. ¿Logrará el excelente jockey luso las cuatro victorias en la jornada?

EN EL AIRE

RADIO MARCA

Miguel Quintana

LA PIZARRA DE QUINTANA

De lunes a viernes de 16 a 19 h.

EL MANCHESTER CITY HUMANIZÓ AL REAL MADRID

Hacía tiempo que no veía a un equipo jugar tan bien al fútbol, dominando todos los aspectos que se deben dominar en un partido de la Champions League. El Manchester City de Pep Guardiola bordó el juego, sobre todo en el primer tiempo. Tocaba, profundizaba, llegaba, presionaba, robaba, reiniciaba, generaba... Lo hacía todo. Hasta un punto de que parecía que jugaba solo. Ese quizás fue su mayor mérito. El Manchester City humanizó al Real Madrid. Humanizó a Toni Kroos, Luka Modric y Karim Benzema. Parecieron tres jugadores más, tres cualquiera, cuando incluso en las malas jamás lo son.

Pep Guardiola sabía, de hecho lo reconoció ayer, que había salvado una bola de break en el Santiago Bernabéu. El Manchester City comenzó a ganar la eliminatoria cuando no la perdió donde y cómo siempre solía hacerlo. Con 1-0, en el lugar del crimen del año pasado y siendo superado futbolísticamente, el Manchester City resistió. Asumió su mal momento, cerró filas y espero a que pasase el temporal. Marcó Kevin De Bruyne, luego Pep Guardiola contemporizó y se preparó para su gran momento en Manchester. Y vaya homenaje se dio anoche. El Real Madrid no estuvo bien. Hubo bastante de demérito suyo en lo del Etihad, pero hubo muchísimo más de mérito del Manchester City.

EL CITY DE GUARDIOLA VIENE SIENDO EL MEJOR EQUIPO DEL MUNDO DESDE HACE AÑOS

El Manchester City de Pep Guardiola viene siendo el mejor equipo del mundo de hace unos años a esta parte. Lo que pasa es que la Champions, que a veces se comporta como un sistema feudal, parece que le exige a cualquier equipo que quiera ganarla por primera vez un par de pasos previos: el primero es perder una final a modo de pleitesía como hizo ante el Chelsea de Thomas Tuchel, el segundo es perder ante el Real Madrid sin saber muy bien cómo a modo de diezmo. Si aun así resistes e insistes, entonces estás preparado. Al Manchester City le falta todavía un paso, pero lo más complicado Pep Guardiola y los suyos ya lo han hecho.

Servicios

SORTEOS

La Once
Jueves 18 de mayo

Número:	57532
Serie:	009

Súper Once
Jueves 18 de mayo
Sorteo 1:
01-02-06-07-10-11-12-23-32-33 35-41-43-47-53-54-59-65-67-71
Sorteo 2:
01-08-13-17-24-26-28-32-39-45 47-48-50-53-54-56-60-70-73-80
Sorteo 3:
03-04-09-16-24-28-30-33-36-37 38-49-52-54-57-58-62-65-68-76

Triplex de la Once
Jueves 18 de mayo

Sorteo 1:	684
Sorteo 2:	109
Sorteo 3:	888

Eurojackpot
Martes 16 de mayo

28	30	31	45	46

Soles: 04 y 08

Cuponazo de La Once
Viernes 12 de mayo

Número:	36958
Serie La Paga:	119

Sueldazo de La Once
Domingo 14 de mayo

Número:	05639
Serie:	045
Premios adicionales	
Número: 00080	serie: 005
Número: 26637	serie: 030
Número: 29222	serie: 039
Número: 90974	serie: 031

Primitiva
Jueves 18 de mayo

03	08	09	18	46	49

Compl: 43	Reint: 8	El Joker: 1 781 012
Especial	0	0,00
De 6	0	0,00
De 5 + C	1	189.939,87
De 5	167	2.085,17
De 4	10.435	48,54
De 3	204.629	8,00

Gordo Primitiva
Domingo 14 de mayo

11	15	16	33	45

Clave: 4		
5+1	1	7.228.020,76
5+0	0	0,00
4+1	16	11.111,13
4+0	210	151,95
3+1	1.134	32,16
3+0	10.196	11,62
2+1	17.378	5,25
2+0	151.464	3,00

Euromillones
Martes 16 de mayo

04	06	09	14	37

Estrellas: 04 y 11		El Millón: QCG76418
5+2	0	0,00
5+1	1	539.367,91
5+0	7	18.008,45
4+2	24	1.636,01
4+1	619	116,85
3+2	1.249	61,22
4+0	1.378	38,99
2+2	17.659	15,21
3+1	28.842	10,39
3+0	65.918	8,46
1+2	90.548	7,46
2+1	392.797	5,42
2+0	921.483	3,72

Bonoloto
Jueves 18 de mayo

03	16	30	31	39	43

Complementario: 48		Reintegro: 3
De 6	1	796.265,44
De 5 + C	2	73.676,64
De 5	68	1.083,48
De 4	3.586	30,82
De 3	71.861	4,00

PARA CONFIRMAR CONSULTAR LISTAS OFICIALES

MARCA
GRUPO UNIDAD EDITORIAL

DIRECTOR
JUAN IGNACIO GALLARDO
@jigallardo

DIRECTOR ADJUNTO
Emilio Contreras
econtreras@marca.com

SUBDIRECTORES
Carlos Carpio
carlos.carpio@marca.com
Gerardo Riquelme
riquelme@marca.com
Mario Gómez
mario@unidadeditorial.es
Juan Ignacio García-Ochoa
jigarciao@marca.com

REDACTORES JEFE
Roberto Palomar
rpalomar@marca.com
Jose Félix Díaz
josefelix.diaz@marca.com
Fernando Carnerero
fcarnerero@marca.com
José María Rodríguez
jrodriguez@marca.com
Javier Domínguez
fjd@marca.com
Juan Carlos Díaz
jcd@marca.com
Raúl Varela
rvarela@radiomarca.com
Rafael Sahuquillo
rsahuquillo@radiomarca.com
Germán Pizarro
german.pizarro@marca.com
Javier Rodríguez
javier.rodriguez@marca.com
Yolanda Santander
yolanda.santander@marca.com
Carlos Sacristán
carlossacristan@marca.com
Alberto Benítez
alberto.benitez@marca.com

DIRECTORA DE NEGOCIO
Gema Monjas
ADMINISTRADORES:
Stefania Bedogni
Nicola Speroni
COMERCIALIZACIÓN DE PUBLICIDAD
Unidad Editorial, S. A.
DIRECTOR GENERAL DE PUBLICIDAD
Sergio Cobos

Unidad Editorial
EDITORA
Unidad Editorial Información Deportiva, S.L.U.
Avenida de San Luis 25 de Madrid (28033)
Teléfono de contacto: 914435000

TELÉFONO DE ATENCIÓN AL CLIENTE
910 501 629

M+ Muy fans del deporte en Tv

Esta parrilla se publica con el horario peninsular

CANALES DEPORTIVOS

TELEDEPORTE

10.00 Moncayo Trail
10.10 Selección Española y Campeonato de España de carreras montaña ultra
10.25 Maratón Martín Fiz
10.35 Campeonatos de España Absoluto y Parabádminton
10.45 Surfing.es
11.05 La Rioja Bike Race
11.20 Paralímpicos
11.30 Liga Iberdrola de Waterpolo: Assolim CN Mataró-Astralpool CN Sabadell: Final
12.45 UEFA Under-17 Championship: Italia-España
14.30 Vuelta Ciclista a Burgos femenina: Sotresgudo-Lerma
16.00 WTA 1000 de Roma
17.45 Moto Avenue
18.00 Racing for Spain
18.30 Skoda Titan Desert: Resumen final
19.00 Vuelta Ciclista a Burgos femenina: Sotresgudo-Lerma: Segunda etapa
20.25 Liga Masculina de Waterpolo: Zodiac CNAB-Astralpool CN Sabadell: Final: segundo partido del play-off
21.35 Liga Guerreras Iberdrola
23.05 WTA 1000 de Roma: Primera y segunda semifinal
03.15 Liga Masculina de Waterpolo: Zodiac CNAB-Astralpool CN Sabadell
04.30 Liga Guerreras Iberdrola: BM Costa del Sol Málaga-Rocasa Gran Canaria

MOVIS. LIGA CAMPEONES

06.00 Bundesliga weekly
06.30 UEFA Conference League: Basilea-Fiorentina
08.20 UEFA Conference League: AZ Alkmaar-West Ham
10.10 W-Sport Football Weekly
10.40 Full Impact Serie A
11.10 Bundesliga weekly
11.40 Resumen Bundesliga: Jornada 32
12.40 Bundesliga: Friburgo-Wolfsburgo
14.40 Noche de Europa League
15.45 UEFA Europa League: Bayer Leverkusen-Roma
17.40 UEFA Europa League: Sevilla-Juventus
19.35 W-Sport Football Weekly
20.05 Full Impact Serie A
20.35 Bundesliga weekly
21.05 Bundesliga: Friburgo-Wolfsburgo
23.05 Full Impact Serie A
23.35 Inside Serie A
00.05 W-Sport Football Weekly
00.35 Bundesliga weekly
01.05 Goal! The Bundesliga Magazine: Köln's Inner Sanctum - Matchday Access All Areas
01.35 UEFA Champions League: Manchester City-Real Madrid
03.20 Resumen Bundesliga: Jornada 32
04.15 My Story: Mario Götze
04.30 Full Impact Serie A
05.00 Inside Serie A
05.30 Bundesliga weekly

MOVISTAR DEPORTES

08.55 Generación NBA
10.00 World Padel Tour: Copenhague Open: Cuartos de final femeninos
12.00 World Padel Tour: Copenhague Open: Cuartos de final femeninos
14.00 World Padel Tour: Copenhague Open: Cuartos de final masculinos
15.30 World Padel Tour: Copenhague Open: Cuartos de final masculinos
17.30 World Padel Tour: Copenhague Open: Cuartos de final masculinos
19.30 World Padel Tour: Copenhague Open: Cuartos de final masculinos
22.30 Basket al día: Programa diario de información y análisis donde José Ajero e Iñaki Cano desgranan qué sucede en la NBA y en la Liga Endesa en el plató más moderno y virtual de Movistar+.
23.00 DeportePlus+: Espacio que pone el foco en la última hora de la actualidad deportiva. Los goles, las mejores imágenes, el análisis más depurado y las entrevistas con los protagonistas forman parte del contenido.
00.00 NBA: Denver Nuggets-Los Angeles Lakers
02.30 NBA en acción
02.55 NHL: Carolina Hurricanes-Florida Panthers
04.45 MLB: St. Louis Cardinals-Los Angeles Dodgers

#VAMOS

06.45 Vamos sobre ruedas
07.45 LaLiga World
08.15 LaLiga Show: Jornada 35
09.00 Noche de Europa League
10.15 Informe+: Javier Castillejo, El Lince
11.15 Informe Robinson: La Reina
11.45 Informe+: Gregarios. Ganar perdiendo
12.45 Noche de Europa League
14.00 Basket al día: Programa diario de información y análisis donde José Ajero e Iñaki Cano desgranan qué sucede en la NBA y en la Liga Endesa en el plató más moderno y virtual de Movistar+.
14.30 InfoDeportePlus+ 14:30
15.00 Bakalá express: Episodio 37. Parte 1
15.30 World Padel Tour: Copenhague Open
17.45 NBA: Denver Nuggets-Los Angeles Lakers
19.35 El Madrid de Lorenzo Sanz
20.55 Informe Robinson: El hombre de la Séptima
21.18 Nadal-Federer y el partido del siglo
23.00 DeportePlus+
00.00 Especiales LaLiga: Gala Team of The Season (TOTS). Ganadores
00.45 World Padel Tour: Copenhague Open
02.30 NBA: Boston Celtics-Miami Heat

MOVISTAR LALIGA

07.00 LaLiga World
07.30 LaLiga fans
08.00 LaLiga Santander: Espanyol-Barcelona
09.50 Crónicas de LaLiga: Jornada 34
10.20 LaLiga World
10.50 LaLiga fans
11.20 LaLiga Show: Jornada 35
11.50 LaLiga Santander: Mallorca-Cádiz
13.40 Crónicas de LaLiga: Jornada 34
14.10 LaLiga World
14.40 LaLiga fans
15.10 LaLiga Show: Jornada 35
15.40 LaLiga Santander: Real Sociedad-Girona
17.30 Crónicas de LaLiga: Jornada 34
18.00 Especiales LaLiga: Gala Team of The Season (TOTS). Ganadores
18.40 LaLiga World
19.10 LaLiga fans
19.40 LaLiga Show: Jornada 35
20.10 Previo LaLiga Santander: Cádiz CF-Real Valladolid
20.54 LaLiga Santander: Cádiz CF-Real Valladolid
23.00 Post LaLiga Santander: Cádiz CF-Real Valladolid
23.40 Especiales LaLiga: Gala Team of The Season (TOTS). Ganadores
00.20 LaLiga World
00.50 LaLiga fans
01.20 LaLiga Genuine: Burgos
01.40 LaLiga Show: Jornada 35

GOL PLAY

06.30 Teletienda
09.00 Los vigilantes de la playa: Navegando.
10.00 Los vigilantes de la playa: Perdido y encontrado.
11.00 Los vigilantes de la playa: Paraíso prohibido (I).
12.00 El Equipo A: Táctica defensiva.
13.00 El Equipo A: La teoría de la revolución.
14.00 El golazo de Gol
16.00 Alerta Cobra: Sin salida.
17.00 Alerta Cobra: Amigos en apuros.
17.55 Alerta Cobra: La testigo.
18.50 El Equipo A: La intriga.
19.40 El Equipo A: Asesinato en el auditorio.
20.30 Directo Gol: Previa Viernes
21.00 LaLiga Santander: Cádiz CF-Real Valladolid cf: Jornada 35.
23.00 Directo Gol. Programa que analiza, con los mejores especialistas y los resúmenes más amplios de la televisión en abierto, lo que ocurra en cada jornada de LaLiga y la Copa del Rey
00.00 Boxeo
01.00 Directo Gol. Programa que analiza, con los mejores especialistas y los resúmenes más amplios de la televisión en abierto, lo que ocurra en cada jornada de LaLiga y la Copa del Rey

EUROSPORT 1

09.00 Roland Garros: I. Swiatek vs C. Gauff: Final femenina
10.15 UCI Mountain Bike World Cup: Nove Mesto: Resumen
10.45 Giro d'Italia: Borgofranco d'Ivrea - Crans-Montana: Décima tercera etapa, de 199 km
17.15 La montonera. Al final de cada etapa ciclista, Laura Meseguer conduce este espacio que recopila opiniones de expertos, entrevistas con protagonistas y análisis de todo lo que ha dado de sí la jornada
17.45 Vuelta Ciclista a Burgos femenina: Segunda etapa
18.45 Le Mans 24 for 24. Magazine con entrevistas y las últimas noticias de las 24 Horas de Le Mans
18.50 Tennis US Open: I. Swiatek vs O. Jabeur: Final individual femenina
19.45 Tennis US Open: Carlos Alcaraz vs Casper Ruud: Final masculina
20.30 The Ocean Race: Cuarta etapa
21.00 Le Mans 24 for 24. Magazine con entrevistas y las últimas noticias de las 24 Horas de Le Mans
21.05 Giro d'Italia: Borgofranco d'Ivrea - Crans-Montana: Décima tercera etapa
23.30 Vuelta Ciclista a Burgos femenina: Segunda etapa
00.30 IFSC Climbing World Cup: Seúl: Velocidad masculina y femenina

EUROSPORT 2

08.30 Giro d'Italia: Décima segunda etapa
09.30 UCI Mountain Bike World Cup: Nove Mesto: Resumen
10.00 Unlock the Power of the Sport
10.30 Tennis US Open: Carlos Alcaraz vs Casper Ruud: Final masculina
12.30 IFSC Climbing World Cup: Seúl: Boulder: final masculina
13.15 WDSF BfG World Series Breaking: Montpellier
14.45 WDSF BfG World Series Breaking: Semifinal masculina. Desde Montpellier, Francia
17.00 Australian Open: E. Rybakina vs A. Sabalenka: Final femenina
18.00 WDSF BfG World Series Breaking: Montpellier
19.00 Giro d'Italia: Borgofranco d'Ivrea - Crans-Montana: Décima tercera etapa
19.50 Resumen Ligue 1
20.50 Ligue 1: Olympique Lyonnais-AS Monaco: Primera división francesa de fútbol
23.00 El Club de la UFC. Programa dedicado a los deportes de contacto en que los comentaristas y expertos de la cadena analizan las veladas de UFC, boxeo y Cage Warriors
01.00 Giro d'Italia: Borgofranco d'Ivrea - Crans-Montana: Décima tercera etapa

DAZN 1

12.44 EuroLeague: Real Madrid-Partizan Mozzart Bet Belgrade
14.53 Back to Basketball: Un fan privilegiado
15.45 Euroleague Features: Mónaco, la Roca Team
16.46 EuroLeague: Olympiacos Piraeus-AS Monaco: Primera semifinal con un claro favorito. Un Olympiacos que acabó líder en la temporada regular y tiene adquirida una gran experiencia europea. Enfrente de los helenos está el tapado de la competición. Todo un pequeño que se ha hecho grande y que, pese a la inexperiencia en Euroliga, cuenta con el talento de Mike James y el aval de una Eurocup.
18.54 Euroleague Features:
19.15 Euroleague Features: A solas con Jan Vesely
19.30 EuroLeague: Barça-Real Madrid: De nuevo un clásico en las semifinales de la Final Four. El Barça llega tras arrollar al Zalgiris en el play-off con un contundente 3-0.
22.30 Euroleague Features:
22.45 Euroleague Features: Musa, el reflejo de Delibasic
22.59 Decoded: Alexia Putellas
23.23 EHF Champions League: Barça-GOG

CANALES GENERALISTAS

LA 1

06.00 Telediario matinal. Con Sirún Demirjian y Álex Barreiro.
08.00 La hora de La 1 Incluye la hora de la actualidad
11.30 Hablando claro
13.55 Informativo territorial
14.15 Ahora o nunca. Con Mónica López.
15.00 Telediario 1. Con Alejandra Herranz. Deportes: Ana Ibáñez.
15.50 Informativo territorial
16.20 El tiempo
16.30 La Promesa
17.25 El Paraíso de las Señoras: El espíritu de Navidad.
18.20 El comodín de La 1 Con Aitor Albizua.
19.20 El cazador Con Rodrigo Vázquez.
20.30 Aquí la Tierra. Con Jacob Petrus.
21.00 Telediario 2. Con Carlos Franganillo. Deportes: Arsenio Cañada.
21.55 La suerte en tus manos
22.15 Cine: Espías. EE.UU., 2015. Director: Paul Feig. Intérpretes: Melissa McCarthy, Jason Statham y Jude Law
00.05 Cine: 300: El origen de un imperio. EE.UU., 2014. Director: Noam Murro. Intérpretes: Sullivan Stapleton, Eva Green y Rodrigo Santoro
01.40 Call my agent
03.20 Noticias 24 horas

LA 2

08.55 Turismo rural en el mundo
09.30 Aquí hay trabajo
09.55 UNED
10.55 La 2 express
11.10 Diario de un nómada: Surrealismo en Albania.
11.35 La tumba prohibida de Atila
12.20 El planeta verde: Mundos acuáticos.
13.10 Mañanas de cine: Ned Kelly. R.U., 1970. Director: Tony Richardson.
14.50 Ruralitas: Olaeta y Pedraza.
15.45 Saber y ganar Con Jordi Hurtado.
16.30 Grandes documentales
18.10 El escarabajo verde
18.35 El Valle del Loira. un tesoro de Francia
19.25 Las islas griegas con Julia Bradbury: Las Espóradas.
19.50 La 2 express
19.55 Un país para leerlo. Con Mario Obrero.
20.25 Días de cine: Espacio dedicado a la actualidad cinematográfica.
21.25 Plano general. Con Jenaro Castro.
22.00 Historia de nuestro cine: 7 vírgenes. España, 2005.
23.26 Historia de nuestro cine: coloquio. Con Elena S. Sánchez.
23.45 Historia de nuestro cine: Matar al Nani. España, 1988. Director: Roberto Bodegas.
01.40 Las noches del Monumental.

ANTENA 3

06.00 Remescar, cosmética al instante
06.15 Las noticias de la mañana
08.55 Espejo público
13.20 Cocina abierta con Karlos Arguiñano
13.45 La ruleta de la suerte
15.00 Antena 3 Noticias 1
15.45 Deportes
16.00 Cocina abierta con Karlos Arguiñano
16.02 El tiempo
16.30 Amar es para siempre
17.30 Pecado original
19.00 Y ahora Sonsoles
20.00 Pasapalabra
21.00 Antena 3 Noticias 2
21.45 Deportes
21.55 El tiempo
22.10 Tu cara me suena: En esta entrega, Andrea Guasch se mete en la piel de Jerry Lee Lewis con el tema Great Balls of Fire, mientras que Susi Caramelo es Raffaella Carrà con Bailo, bailo. Miriam Rodríguez, por su parte, se convierte en Amy Winehouse para cantar su exitoso tema Rehab. Más tarde, Agustín Jiménez tiene que imitar a Topolino Radio Orquesta en Mi casita de papel.
00.20 Tu cara me suena. Grandes éxitos
02.30 Live Casino
03.15 Play Uzu Nights

CUATRO

07.00 El zapping de surferos: lo mejor
07.20 Mejor llama a Kiko
07.50 Alerta Cobra: El rey de Ahjada.
08.45 Heldt: La pandilla.
09.30 Heldt: El zumbido de la muerte.
10.20 Alerta Cobra: Sin conciencia.
11.10 Alerta Cobra: Operación Job.
12.10 Alerta Cobra: Una mierda de día.
13.15 En boca de todos. Con Diego Losada.
15.20 Noticias Deportes Cuatro
15.40 Todo es mentira Con Marta Flich.
17.00 Todo es mentira bis Con Marta Flich.
18.00 Cuatro al día
20.00 Cuatro al día a las 20 h
20.45 Noticias Deportes Cuatro
21.00 El tiempo
21.10 First Dates Con Carlos Sobera.
22.00 F&F La Saga: Fast & Furious VI. EE.UU., Japón, España, R.U., 2013. Director: Justin Lin. Intérpretes: Vin Diesel, Paul Walker y Dwayne Johnson
00.35 F&F La Saga: 2 Fast 2 Furious. A todo gas 2. EE.UU., 2003. Director: John Singleton. Intérpretes: Paul Walker, Tyrese Gibson y Eva Mendes
02.30 The Game Show Con Cristina Porta, Gemma Manzanero y Aitor Fernández.

TELECINCO

06.10 25 palabras Con Christian Gálvez.
07.00 Informativos Telecinco. Con Leticia Iglesias.
08.55 Previo: El programa de Ana Rosa
09.00 El programa de Ana Rosa. Con Patricia Pardo y Joaquín Prat.
13.30 Ya es mediodía
15.00 Informativos Telecinco. Con David Cantero y Isabel Jiménez.
15.40 Deportes
15.50 El tiempo
16.00 Sálvame limón
17.00 Sálvame naranja
19.00 25 palabras Con Christian Gálvez.
20.00 Reacción en cadena Con Ion Aramendi.
21.00 Informativos Telecinco. Con Pedro Piqueras.
21.40 El tiempo
21.50 Deportes
22.00 Viernes deluxe Con la colaboración de Lydia Lozano, Belén Esteban, María Patiño, Kiko Matamoros y Carmen Borrego. Invitado: Ginés Corregüela, exconcursante de Supervivientes.
02.00 Casino Gran Madrid Online Show
02.25 Supervivientes. Resumen diario
02.55 El horóscopo de Esperanza Gracia Con Esperanza Gracia.
03.00 Mejor llama a Kiko
03.30 Mejor llama a Kiko
04.00 Miramimúsica

LA SEXTA

06.00 Minutos musicales
06.30 Remescar, cosmética al instante
07.00 Previo Aruser@s
09.00 Aruser@s Con Alfonso Arús.
11.00 Al rojo vivo.
14.30 La Sexta noticias 1ª edición.
15.15 Jugones
15.30 La Sexta meteo
15.45 Zapeando. Con Dani Mateo. Con la colaboración de Miki Nadal, Quique Peinado, Cristina Pedroche y Valeria Ros.
17.15 Más vale tarde.
20.00 La Sexta noticias 2ª edición.
21.00 La Sexta Clave.
21.20 La Sexta meteo
21.25 La Sexta deportes
21.30 La Sexta Columna: Los famosos y tú: te influyen aunque no quieras: Los famosos marcan la vida social de la sociedad, aunque no se quiera. Aunque no se siga la prensa rosa, su contenido acaba en ocasiones cambiando leyes y copando las conversaciones de todo el mundo.
22.30 Equipo de investigación: El poder del café: Es la segunda bebida más consumida del mundo. En España se toman más de 65 millones de tazas diarias.
23.35 Equipo de investigación
02.50 Pokerstars

#0

08.00 Transporte marítimo: Grandes rutas marítimas y Mega puertos
09.43 Agatha Christie: la reina del misterio: Un gato en el palomar, Destino desconocido y Retrato inacabado
12.26 Los Windsor: 70 años bajo los focos: Futuro.
13.19 Martínez y Hermanos Con Dani Martínez.
14.19 La Resistencia
15.40 Cine: Guerra Mundial Z. EE.UU., R.U., Malta, 2013. Director: Marc Forster. Intérpretes: Brad Pitt, Mireille Enos y Daniella Kertesz
17.40 Cine: La habitación del pánico. EE.UU., 2002. Director: David Fincher. Intérpretes: Jodie Foster, Forest Whitaker y Dwight Yoakam
19.30 Milá vs Milá
20.30 Ilustres ignorantes Con Javier Coronas. Con la colaboración de Javier Cansado y Pepe Colubi.
21.00 Martínez y Hermanos Con Dani Martínez.
22.00 La Unidad: Kabul
02.19 Showriano Con Eva Soriano.
03.19 Ilustres ignorantes Con Javier Coronas. Con la colaboración de Javier Cansado y Pepe Colubi.
03.49 Monumentos de la antigüedad: Museo del Louvre, Angkor Wat y Santa Sofía

TRECE

08.00 La tienda de Galería del Coleccionista
11.00 Santa misa. Palabra de vida
11.40 Adoración eucarística
12.00 Regina Coeli
12.05 Ecclesia al día
12.30 Trece al mediodía
14.30 Trece noticias 14:30. Con Daniel Cifuentes y Raquel Caldas.
14.50 El tiempo en Trece
15.00 Don Matteo: Más bueno que el pan.
16.00 Cine: La gran evasión. EE.UU., 1963. Director: John Sturges. Abierto redacción.
19.00 Abierto redacción.
19.05 Western: Río Apache. EE.UU., 1953. Director: Lee Sholem. Intérpretes: Stephen McNally, Julie Adams y Hugh Marlowe
20.30 Trece noticias 20:30.
21.05 Trece al día. Con José Luis Pérez y María Ruiz.
21.30 El tiempo en Trece
21.35 Solidarios por un bien comúnSin hogar
21.55 Classics presentación
22.00 Cine Classics: En el calor de la noche. EE.UU., 1967. Director: Norman Jewison. Intérpretes: Sidney Poitier, Rod Steiger y Warren Oates
00.15 Classics tertulia
01.00 Cine: La leyenda del llanero solitario. EE.UU., R.U., 1981.

VEO DMAX

06.00 091: Alerta Policía
07.30 ¿Cómo lo hacen?
08.39 Aventura en pelotas: Emparejan a un surfista de Hawái con un exsoldado de Carolina del Sur y los abandonan en los parajes rocosos de Texas.
10.27 Drenar los océanos: Los secretos nazis y El golfo de México
12.21 Alienígenas: Retorno a Göbekli Tepe y El misterio de Rudloe Manor: El antiguo santuario de Göbekli Tepe en Turquía se construyó hace 12.000 años.
14.08 Expedición al pasado: El Arca de la Alianza y Las joyas de la corona desaparecidas de Inglaterra
15.55 La fiebre del oro: El barco vikingo y Negocios difíciles
17.49 Top 10 de la antigüedad
19.43 Container Wars: Navegar, navegar..., Juegos de invierno, Surfing, Nueva Orleans no es tan fácil y Sangre nueva
22.00 Curiosidades de la Tierra: Secretos de la biósfera, El laberinto perdido de Imhotep, La guarida del Minotauro y El Templo de Sangre
01.48 Desaparecidos: Tan cerca de casa y La fuga
03.23 Muerte en el pantano: Campos de la muerte en Texas y Mientras estaba durmiendo

MARCA UNIDAD EDITORIAL INFORMACIÓN DEPORTIVA S.L.U. Avenida de San Luis, 25-27, 1ª planta. 28033 Madrid. Copyright 2023 • Imprime: Bermont Impresión S.L. • Todos los derechos reservados. Esta publicación no puede ser reproducida, distribuida, comunicada públicamente o utilizada, ni en todo ni en parte, ni registrada en, o transmitida por, un sistema de recuperación de información, en ninguna forma, ni por ningún medio, sea mecánico, fotoquímico, electrónico, magnético, electroóptico, por fotocopia o cualquier otro, ni modificada, alterada o almacenada sin la previa autorización por escrito de la sociedad editora. Queda expresamente prohibida la reproducción de los contenidos de MARCA a través de recopilaciones de artículos periodísticos, conforme al Artículo 32.1 de la LEY 23/2006, texto refundido de la Ley de Propiedad Intelectual. • D.L.M. 620 1958.

* OCIO

www.marca.com/tiramillas

TE RECOMENDAMOS
por Carlos Sacristán

CINE ALICE, CARIÑO

Alice, una mujer maltratada psicológicamente por su novio, Simon, está atrapada en un estado de parálisis. Todo se precipita cuando, tras una escapada al campo con dos amigas, Simon tiene una brutal reacción que pondrá a prueba su fortaleza y valor.

FICHA TÉCNICA

FECHA DE ESTRENO 19/05/2023
DIRECCIÓN Mary Nighy **GUION** Alanna Francis **FOTOGRAFÍA** Michael Robert McLaughlin **REPARTO** Anna Kendrick, Kaniehtiio Horn, Wunmi Mosaku, Charlie Carrick, Markjan Winnick
PAÍS Canadá **DURACIÓN** 89 min.

LIBRO
LO QUE NO TIENE PRECIO
Annie Le Brun

Adoquín evocador de la rabia de 1968 que Annie Le Brun lanza contra el cinismo de algunos de los hombres y mujeres más poderosos del planeta.

DISCO
BLOCKBUSTER
La La Love You

Vuelven el punk pop y las guitarras hipnóticas de la banda más escuchada en España. Una colección de *hits* hechos sin prisa, con la intención de hacer canciones memorables tras el estratosférico éxito de 'El fin del mundo'.

MARCA
Viernes
19 de mayo 2023
Este periódico se imprime diariamente en papel reciclado

LALIGA SANTANDER

	Equipo	Ptos.	J	G	E	P	GF	GC
1	Barcelona	85	34	27	4	3	64	13
2	Real Madrid	71	34	22	5	7	70	32
3	Atlético	69	34	21	6	7	60	27
4	Real Sociedad	62	34	18	8	8	45	31
5	Villarreal	57	34	17	6	11	52	35
6	Betis	55	34	16	7	11	43	38
7	Girona	48	34	13	9	12	54	48
8	Athletic	47	34	13	8	13	44	38
9	Osasuna	47	34	13	8	13	32	36
10	Sevilla	47	34	13	8	13	44	49
11	Rayo Vallecano	46	34	12	10	12	41	45
12	Mallorca	44	34	12	8	14	33	37
13	Celta	39	34	10	9	15	39	48
14	Valencia	37	34	10	7	17	38	41
15	Almeria	36	34	10	6	18	43	61
16	Cádiz	35	34	8	11	15	26	50
17	Valladolid	35	34	10	5	19	30	60
18	Getafe	34	34	8	10	16	30	43
19	Espanyol	31	34	7	10	17	42	60
20	Elche	19	34	4	7	23	26	64

JORNADA 35

Cádiz - Valladolid	Hoy 21.00
Girona - Villarreal	Mañana 14.00
Athletic - Celta	Mañana 16.15
Almeria - Mallorca	Mañana 18.30
Getafe - Elche	Mañana 18.30
Barcelona - Real Sociedad	Mañana 21.00
Rayo Vallecano - Espanyol	D21 14.00
Atlético - Osasuna	D21 16.15
Valencia - Real Madrid	D21 18.30
Sevilla - Betis	D21 21.00

LALIGA SMARTBANK

	Equipo	Ptos.	J	G	E	P	GF	GC
1	Granada	69	40	20	9	11	50	29
2	Las Palmas	68	40	17	17	6	45	28
3	Alavés	67	40	18	13	9	45	32
4	Eibar	67	40	18	13	9	42	34
5	Levante	66	40	16	18	6	41	27
6	Albacete	63	40	16	15	9	55	45
7	FC Cartagena	58	40	16	10	14	45	42
8	Oviedo	56	40	15	11	14	32	33
9	FC Andorra	55	40	15	10	15	42	33
10	Burgos CF	54	40	13	15	12	32	32
11	Tenerife	53	40	13	14	13	39	35
12	Mirandés	52	40	13	13	14	46	49
13	Leganés	52	40	14	10	16	36	39
14	Zaragoza	52	40	12	16	12	39	37
15	Racing Santander	51	40	13	12	15	36	38
16	Villarreal B	50	40	13	11	16	44	48
17	Huesca	49	40	10	19	11	34	34
18	Sporting	49	40	11	16	13	40	42
19	Málaga	43	40	10	13	17	35	41
20	Ponferradina	40	40	8	16	16	35	51
21	UD Ibiza	30	40	6	12	22	31	65
22	Lugo	28	40	5	13	22	25	55

JORNADA 41

UD Ibiza - Zaragoza	Mañana 16.15
Alavés - Málaga	Mañana 18.30
FC Cartagena - Las Palmas	Mañana 18.30
Eibar - Sporting	Mañana 18.30
Mirandés - Granada	Mañana 18.30
Lugo - Huesca	Mañana 18.30
Villarreal B - Levante	Mañana 18.30
Ponferradina - Albacete	Mañana 18.30
Tenerife - Burgos CF	Mañana 21.00
Oviedo - Racing Santander	D21 16.15
Leganés - FC Andorra	D21 18.30

El fondo y las formas

CARLOS CARPIO Subdirector de MARCA @Carpio_Marca

Guardiola gesticula a pie de campo en el Etihad con Ancelotti observándole en segundo plano. ÁNGEL RIVERO

ENLACE AL CANAL
rebrand.ly/byneon
Ó escanea el código QR:

El fin de un ciclo o el principio de otro

Hace años que Guardiola es el mejor entrenador del mundo. Es mi opinión, con la que podrán estar de acuerdo o no

Pero mi opinión coincide con esa misma consideración de la que el ex del Barça goza de forma mayoritaria dentro de la industria del fútbol. Son muchos los técnicos que, además del mejor, le ven como un innovador que ha revolucionado su profesión, en la línea de lo que antes hicieron **Sacchi** o **Cruyff**. A **Guardiola** le admira mucha gente porque es un entrenador inimitable y porque sus equipos son fácilmente reconocibles: juegan bien, atacan siempre y ganan mucho. Aunque también son bastantes los que no le pueden ni ver. Le reprochan sus ideas políticas (¿?), los doce años que lleva sin levantar una Champions desde que no dirige a **Messi** (como si los torneos los ganasen los entrenadores y no los mejores jugadores) o todo el dinero que su equipo se ha gastado en fichajes. De su fútbol encuentran poco que reprochar.

En cualquier caso, Guardiola demostró el miércoles que es el mejor entrenador del mundo. En el partido del año y frente al equipo con más personalidad y éxitos en Europa, su City fue una máquina de alta precisión. La primera parte fue insuperable, la culminación de su obra: una exhibición impresionante de posicionamiento táctico, juego asociativo, movilidad, agresividad en la presión y sobre todo de inteligencia. Todo aderezado con una buena dosis de venganza por aquellos cuatro minutos del año pasado. Desarboló por completo al Madrid negándole el balón, aunque es posible que **Ancelotti** colaborase con un planteamiento, el de esperar en bloque bajo, que facilitó su presión. Pero reconozcamos que el City era un vendaval que esa noche se hubiera llevado por delante al Madrid y a cualquiera.

Guardiola está a las puertas de ganar su tercera Champions, la primera fuera del Barcelona. Ha sido un camino largo, exigente, repleto de buen fútbol, muchos triunfos en Ligas y otros torneos pero con grandes decepciones en la Champions. Tras el 4-0 muchos se preguntan si ese resultado supone un final de ciclo en el Madrid. No lo creo. Pero quizás la cuestión sea si no estamos ante el principio de otro ciclo: el del City de Guardiola y **Haaland**. Los duelos entre ambos se presumen apasionantes. ●

TIRANDO A DAR
Fernando M. Carreño

LA ETERNA LLAMADA A LA MANO DURA

El Real Madrid cayó con cierto estrépito en Europa, y el setimiento blanco se divide entre quienes estiman que se sufrió un revés ante un rival de gran categoría, y hay que poner remedios racionales como la renovación de una plantilla veterana en sus puestos clave y quienes sueltan la retahila de humillaciones intolerables, que el entrenador que les ha ganado varias Champions no vale porque es demasiado amable y hace falta el Remedio Universal ¿Saben cual, no? En efecto, la Mano Dura. No entraremos en eso ,ni en la Sombra que se asoma tras esas palabras, ni en lo que consiguió la Mano Dura en su última etapa blanca. Sólo que al leerlo me viene a la cabeza los mensajes que el entrenador de Carlos Alcaraz le dirige durante los partidos: "Sé positivo". "Muéstrate, que [el rival] vea que puedes"... No sé. No parece mano muy dura pero parece que sirven para ser número uno del mundo que es de lo que se trata ¿no?

LA MANO DURA ES UN RECURSO DE IMPOTENCIA Y CORTO RECORRIDO

AÑO LXXXIII. NÚMERO 29.010 PVP PORTUGAL CONT 1,45€